

新城納涼花火大会 3年ぶり開催!

〔目次〕

- | | |
|----------------------------------|--------------------------------------|
| P 2 みんなの広場 | P15 家庭訪問型子育て支援スタッフ募集／
産後お母さんのサポート |
| P 4 特集 学校給食を安定的に提供し続けるために | P16 公共交通を使おう／まちなか映画祭2022 |
| P10 特集 おかえり結ネット | P17 第4次新城市食育推進計画／スマホ教室 |
| P12 結カフェ | P18 お知らせ |
| P13 臨時特別給付金／農業機械導入などの補助 | P25 お知らせ保健 |
| P14 職員募集 | P26 連載コーナー |



市からの情報をチェック!

公式ホームページ

くらしに関すること、イベント、市の施策に関する情報を提供しています。



〈広報紙配信〉

マチイロ、マイ広報紙

スマートフォンなどで
広報紙をご覧いただけます。



マチイロ



マイ広報紙

〈情報メール〉

メール配信システム

災害情報や緊急情報をメールで
配信します。



〈情報〉

さんあ〜る

スマートフォンなどで、
ごみの回収日や分別方法を
ご覧いただけます。



〈公式SNS〉

LINE

Twitter

Facebook

タイムリーな行政情報や
旬な話題を楽しくお届けします。



LINE@



twitter



facebook



今月のトピックス

学校給食共同調理場

各学校の給食室老朽化に伴い、共同調理場を建設することになりました。給食室と共同調理場ではどのような違いがあるのか、子どもたちの給食はどうなるのかを紹介します。



詳細ページ▶4ページ



今月の表紙

今年は令和元年以来3年ぶりに、新城納涼花火大会を開催します。遠くから分散して見ることができるよう打ち上げ花火だけの演出となる予定です。新城の山々に響く花火の炸裂音をお楽しみください。

関連ページ▶19ページ

ケーブルテレビ市政番組

いいじゃん 新城

問合せ:秘書人事課(TEL.23-7623)
市政番組キャラクター「亀姫」



毎日6回・15分間放送

- | | |
|----------|-----------|
| ①午前5時45分 | ④午後3時30分 |
| ②午前7時30分 | ⑤午後6時30分 |
| ③午後0時30分 | ⑥午後10時30分 |

※番組の内容は、毎週水曜日午後6時30分に入れ替え、1週間ごとに更新
※②は月～金曜日のみ
※都合により、番組内容を変更する場合があります。
※「いいじゃん新城」をテレビでご覧いただくには、ケーブルテレビへの加入が必要です。身近な話題をお届けしていますので、皆さんぜひご加入ください。

8

月番組表

CATV

放送日	番組内容
7月27日～8月3日	・作手B&G海洋センター海の日無料開放デー ・第8期若者議会の紹介
8月3日～8月10日	・特別展「新城の自然探訪」 ・マイナンバーカードを取得しよう
8月10日～8月17日	・しんしろ男女共同参画フォーラム ・新城市おかえり結ネット
8月17日～8月24日	・野外学習会「海老の川の生きもの」 ・公共交通を知ろう～高速乗合バス「山の湊号」～
8月24日～8月31日	・第53回新城納涼花火大会 ・市役所の各種申請方法

数字で見るしんしろ



人口

7月1日現在（前月比）

総人口 44,133人 総世帯数 17,757世帯

男性 21,993人（-11） 女性 22,140人（-25）

出生 17人 死亡 48人 転入 153人 転出 157人

※転出の取り消しなどで、総人口前月比の合計と異動事由の集計が一致しない月もあります。



交通事故

※高速道路上の交通事故は除く

区 分 件	人身 事故 件数	死傷者（人）			物損 事故 件数
		死者	負傷者	計	
6月	8	0	9	9	82
前年比	+4	±0	+4	+4	+20
令和4年累計	36	0	39	39	474
前年比	+7	±0	+1	+1	-34

夕方の5～7は“魔の時間” 夕暮れ時の交通事故防止

こんにちは 赤ちゃん



6月 届出分



※令和4年6月1日～30日の間に新城市に届け出のあった赤ちゃんです。
届出人の承諾を得て掲載しています。

氏 名	性別	保護者	地 区
しらやなぎ 白柳	男	たかよし 隆由	栄 町
たけうち 竹内	男	りゅうた 隆太	玖 老 勢
ふじひら 藤平	女	りょう 陵	東 新 町
やまぐち 山口	女	ふみあき 史哲	鳥 原
すずき 鈴木	女	たくや 拓弥	川 田 原
なかむら 中村	男	ゆうや 裕哉	諏 訪
すずき 鈴木	女	よしゆき 良幸	一 鉾 田
にしばやし 西林	男	ゆうじ 裕司	平 井
いづた 生田	男	雅也	大 野 田
ふじわら 藤原	男	ひろひさ 裕久	東 新 町
ますだ 増田	男	たかし 貴司	平 井
いりたに 入谷	男	けいた 啓太	大 海
とりい 鳥居	女	まこと 誠	諏 訪
とりい 鳥居	男	まこと 琥白	諏 訪

●8月の納税

納期限 8月31日(水)

- ◆市県民税
- ◆国民健康保険税
- ◆後期高齢者医療保険料
- ◆下水道事業受益者負担金
- ◆公共下水道事業分担金
- ◆農業集落排水事業分担金
- ◆住宅使用料
- ◆保育所保育料
- ◆児童クラブ保護者負担金

●手当の振り込み

受給されている方は、指定の振込先口座をお確かめください。転居、転出などの際は、本庁舎または鳳来・作手各総合支所地域課へ届け出をしてください。

振込日 7月29日(金)

◆市障害者手当(4～7月分)

振込日 8月10日(水)

◆特別障害者手当(5～7月分)

◆障害児福祉手当(5～7月分)

◆経過的福祉手当(5～7月分)

※現況届の提出をお願いします。
詳しくは22ページをご覧ください。



IDで簡単に検索できます
タイトル横の9桁の数字がIDです。

- ①検索をタップ
- ②ページID検索をタップ
- ③IDを入力
- ④表示をタップ

詳しくはホームページで検索！

ID
166307652

本庁舎・支所の開庁時間

8:30～17:15

※市民課は土曜日(9:00～12:00)、証明書発行窓口を開設しています。

安全安心でおいしい給食を 安定的に提供し続けるために

ID 631532416 問合せ 教育総務課(TEL.23-7633)

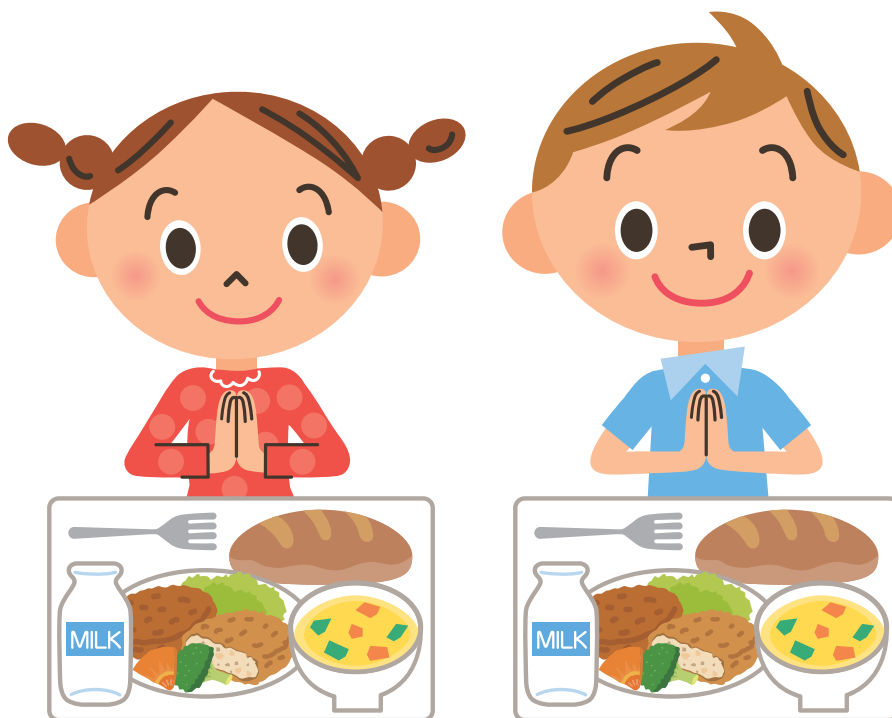

本市の学校給食は、作手小中学校の親子方式※を除き、各学校の給食室(自校)で調理しています。しかし、慢性的な調理員不足や施設の老朽化、学校給食衛生管理基準への対応など困難な課題を抱えています。

こうした今ある課題を解決し、今後も子どもたちへ安全で安心な給食を安定的に提供し続けるため、平成27年から整備のあり方について検討を重ねてきました。そこで、この特集では学校給食の現状とこれまでの検討結果をお知らせします。

※親子方式…作手小(親)で調理を行い、作手中(子)へ運搬する方式

市が目指す学校給食

学校給食で最も大事なものは、安全安心でおいしい給食を安定的に子どもたちへ提供し続けることです。

学校給食基本方針

- ①安全安心な給食の安定的な提供
- ②食育の推進
- ③地産地消の促進
- ④郷土愛を育む献立の充実





各学校給食室と共同調理場

メリット・デメリット



各学校の給食室が老朽化する中、これからも安全安心でおいしい給食を安定的に子どもたちへ届けるためにはどうしたらいいのか、各学校給食室と共同調理場のメリットやデメリットなどの比較検討を重ねた結果、市が目指す学校給食を実現するために、共同調理場を整備して対応する方針にしました。

各学校給食室(自校)

メリット

- ① 温かいものや冷たいもの、汁物などが適温で、調理後すぐに提供できる。
- ② 食中毒や機器トラブルなどの事故が発生しても他校に被害が及ばない。
- ③ 学校行事などに臨機応変に対応できる。
- ④ 調理員と児童生徒の距離が近く、感謝の気持ちを育みやすい。
- ⑤ 栄養教諭と学校の連携がとりやすいため、食育推進が図られやすい。
- ⑥ 配送経費がかからない。

デメリット

- ① 炊飯設備を有しない学校も多く、米飯を愛知県学校給食会※から購入しているため、栄養教諭が考える主食の献立の実現が難しい。
- ② 衛生管理基準に沿った給食室に改修するには、現在の約1.4倍以上のスペースが必要。学校によってはスペース確保ができない場合がある。
- ③ アレルギー対応食を提供するための専用スペースの確保が難しい。
- ④ 調理員の欠員が出た場合、その人員を他校から融通する必要がある。
- ⑤ 老朽化した給食室を改修する間、給食室が使用できない。
- ⑥ 全ての学校を改修するには、かなりの年数と費用が必要。

※ 学校給食用物資の提供を行う公益財団法人。
市では、米飯、パン、麺などを購入している。

共同調理場

メリット

- ① 炊飯設備を導入し米飯以外の調理も可能となるため、献立のバリエーションを増やすことができる。
- ② 衛生管理水準に沿った施設になる。
- ③ 独立したアレルギー室の整備により、アレルギー原因物質の混入リスクが低減できる。
- ④ 調理員の人事管理を民間業者に委託することで、教職員が本来業務に専念できる。
- ⑤ 見学スペースや研修室などを中心とした食育が実施できる。

デメリット

- ① 調理してから食べるまでの時間が長くなる。
- ② 保温力は向上しているが、自校給食に比べ給食の温度管理は難しい。
- ③ 食中毒や機器トラブルなどの事故が発生すると、自校給食に比べ被害の拡大が懸念される。
- ④ 学校行事などの急な変更への対応が難しい。
- ⑤ 調理員と児童生徒が触れ合う機会が減る。
- ⑥ 民間業者に業務委託するため、配送経費などの費用が必要。

学校給食は共同調理場へ移行します

これまで調理員を始め、多くの関係者で培ってきた自校給食の良さを継承し、共同調理場のメリットを生かした学校給食を新城・鳳来地区の小中学校へ届けることになりました。



共同調理場

3つのポイント



現在ある各学校給食室の課題を解決する、共同調理場ならではのポイントを紹介します。

ポイント 2

食物アレルギーへの対応

課題…

現在多くの学校で食物アレルギーの子どもがいます。各学校でアレルギー対応食を提供していますが、専用の調理スペースがないため、調理員が細心の注意を払いながら同じエリアで調理しています。

共同調理場になると…

食物アレルギー対応食は、独立した調理室で作られることになります。そこで調理された給食は、アレルギー対応食専用の容器で子どもに届けられるので、安心して食べることができます。

ポイント 1

ドライシステム※の導入

課題…

学校給食施設は、衛生管理基準等に基づきドライシステムにより調理を行う必要があります。しかし、現状の給食室ではそれに対応できておらず、できるだけ基準に沿うようドライ運用(できるだけ床に水を落とさない運用)を心掛けています。

共同調理場になると…

衛生管理基準に基づいた施設となるため、調理場内の湿度を低く保ち、細菌の増殖を抑え、食中毒の発生要因を少なくすることができます。また、床からの跳ね水による二次汚染も防げます。

※細菌の繁殖を防止するため、床に水が落ちない構造の施設・設備・機械・器具を使用し、床が乾いた状態で作業ができるシステム

ポイント 3

コスト比較

課題…

安全安心でおいしい給食を安定的に提供し続けるためには、早急に給食室の環境を改善する必要があります。方法はさまざまであり、どの方法で進めてもメリットやデメリットはあります。

仮に、17校全ての給食室を残し維持管理を行った場合、全ての給食室の改築(改修)が必要になり、それに伴う費用や測量などの付帯費用に加え、学校数分の厨房機器の更新、保守費用などが将来に渡り発生します。これらは一般財源で対応していくこととなり、市の負担は少なくありません。そして、将来的に子どもの数が減少すると、個々に整備した給食設備が過大になる学校が生じ、それまでに投資した費用などが結果無駄になることも考えられます。

共同調理場になると…

共同調理場を整備した場合でも、建設費用など多くの費用が必要になりますが、建設費用には有利な財源を活用し、市の財政負担を抑えながら整備するよう事業を計画しています。

ただ、大量調理のノウハウを有する業者に調理・配送・配膳の業務を新たに委託することになるので、配送経費などが必要となります。



今までとどこが変わるの？

Q&A



今までとどう変わるのか、なぜ共同調理場になるのかなど疑問にお答えします。

Q

給食の献立はだれが作るの？

A

今と同じように栄養教諭が献立を作成します。子どもたちに人気のメニューも引き続き登場しますし、これまでできなかったメニューにも対応できるようになります。例えば、これまで炊飯設備が無く提供できなかった炊き込みご飯や混ぜご飯ができます。



Q

共同調理場になると温かい給食は食べられなくなるの？

A

適温で配送できるよう保温性の高い食缶を採用するなど工夫していきます。引き続き温かいメニューは温かいまま、冷たいメニューは冷たいまま食べられます。



Q

地元の食材は使われるの？

A

給食に使用する食材は、これまで同様市が発注するので、地元の食材を積極的に使います。



Q

子どもは給食を作るところを見られなくなるの？

A

共同調理場には見学用スペースと研修室を整備します。子どもたちは、実際に調理している姿を見ながら、栄養教諭などから食育について学ぶことができます。

Q

共同調理場ができれば、今の給食室はどうなるの？

A

配送された給食を学校側で受け取るための専用の受入施設が必要になるので、各学校の給食室は受入施設に改修します。一部の給食室は老朽化が著しいので、新たに受入施設を建設するなどの対応をします。



Q

今の給食室はどれだけ老朽化しているの？

A

現在の施設は、建築後50年以上経過が3校、40年以上が6校、30年以上が6校あります。

Q 今ある各学校の給食室で自校式の給食は続けられないの？

A 基準に沿った給食室にするためには、約1.4倍以上のスペースが必要です。学校によっては改修スペースが確保できず、校庭など別の場所を用意する必要があります。また、全ての学校の改修工事を終えるには、かなりの年数と費用が必要です。

施設概要

建設予定地：川路字萩平地内

配食学校：17小中学校

調理能力：3,500食(1日最大)

構造：鉄骨造(一部鉄筋コンクリート造)

各階構造：地下1階 荷受け・検収室、事務室
地上1階 会議・研修室、食育展示スペース
地上2階 調理スペース、給食搬出スペース
地上3階 食育用見学通路

供用開始：令和6年9月予定

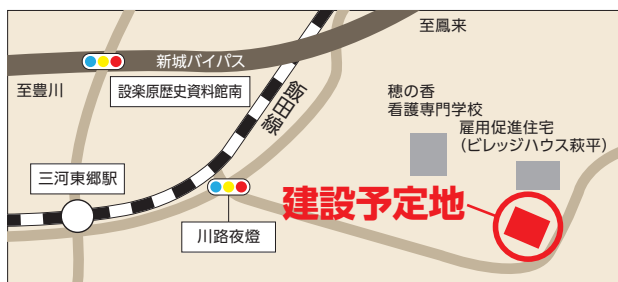

Q 共同調理場は誰が運営するの？

A 共同調理場に移行しても、給食提供は今と同じように行政が責任をもって行います。実際の調理は、大量調理の経験がある民間業者に委託し、調理・配送・配膳を行います。

Q 大規模災害時には、今の給食室を利用して炊き出しはできないの？

A 給食室の調理器具は大量調理専用のため、扱いに慣れていない方が操作することは、新たな事故につながるおそれがあります。仮に、扱いに慣れた方がいても、建物やライフラインが被災している可能性があるため、利用するにあたっては給食室の点検・安全確認を行う必要があります。

Q 施設整備をすると給食費が高くなるの？

A 各家庭から集金する給食費は、これまでどおり食材購入のためだけに使います。食材の高騰で給食費を変更する場合を除き、施設整備のために給食費を引き上げることはありません。

令和5年度								令和6年度											
8月	9月	10月	11月	12月	1月	2月	3月	4月	5月	6月	7月	8月	9月	10月	11月	12月	1月	2月	3月
建設工事								供用開始準備				供用開始							
提供できるように、市と業者で準備を進めます。												調理開始							
子どもたちの学校生活に支障が出ないように、改修などの工事を行います。												受入開始							
地場産物の積極的な導入を図るため、関係機関と調整を進めます。												発注開始							

「学校給食」

【資金計画】

①は合併特例債及び国の交付金、②は合併特例債(新城地区)及び過疎対策事業債(鳳来地区)を活用する予定です。

※合併特例債とは、合併した自治体が「新市まちづくり計画」に基づき行う事業に必要な資金を借り入れることのできる地方債(市の借金)です。過疎対策事業債とは、過疎地域持続的発展計画に基づき行う事業に必要な資金を借り入れることのできる地方債で、鳳来・作手地区で行う事業が対象となります。

借り入れた合併特例債・過疎対策事業債は、元金と利子を合わせた各年の償還額(元利償還金)の70%を毎年国から地方交付税で受け取ることができる有利な制度で、市の財政負担を軽減することができますが、合併特例債の活用にあたっては令和7年度までに事業を完了させる必要があります。

概算事業費

【概算事業費】

総事業費は、昨今の物価高騰などの影響を受け、算出することが非常に難しい状況にあります。また、本事業は本体工事の他に、受入施設の改修工事費なども必要です。そのため、現時点で示すことができる資料に基づき概算事業費(税込)を算出しました。

最終的な総事業費は、今後改めて公表します。

- ①共同調理場本体工事 約26億円
- ②受入校改修等工事(17校) 約9億円
- ③その他付帯工事・備品購入費等 約4億円



供用開始までの スケジュール



令和6年9月の供用開始に向けて、今年度から事業者の選定や、食材納入の準備をしていきます。

	令和4年度															
	4月	5月	6月	7月	8月	9月	10月	11月	12月	1月	2月	3月	4月	5月	6月	7月
共同調理場工事	設計								契約							
調理業務等業者選定	業者選定、契約					安全安心でおいしい給食を安定的に										
各学校受入施設工事	給食を提供しながら、どのように改修工事を進めるか協議します。															
食材納入	現在各学校で発注している納入業者と、納入について調整を図ります。															

～住み慣れた地域で安全に暮らせるように～ 新城市おかえり結ネット

ID 119363258 問合せ:高齢者支援課(TEL.23-7688)

少子高齢化が進み高齢者だけの世帯が増えています。しかし、いつまでも住み慣れた地域で安全に安心して暮らすためには、地域の皆さんの見守りが必要です。市では地域全体で高齢者を日常的に見守る「おかえり結ネット」を行っています。

「おかえり結ネット」とは

住み慣れた地域でいつまでも安心して暮らしていけるように、高齢者などと接する機会の多い事業者や地域の皆さんなどと連携し、地域社会全体で優しく見守り、適切な支援に繋げていくネットワークです。認知症の方や外出したまま帰れなくなる可能性のある方は事前登録をすると、行方不明になった場合に、可能な限り早期に発見できます。

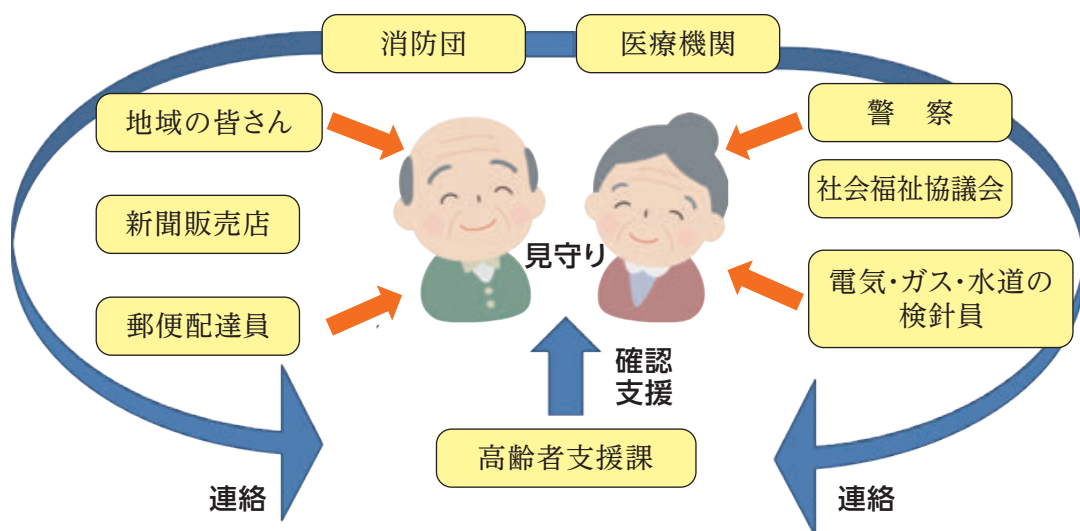

認知症の方は地域の皆さんの見守りが必要です

高齢化が進む日本では、近い将来65歳以上の5人に1人が認知症になると言われています。認知症などの疾患をお持ちの方は、道に迷ってしまったり、家がどこか分からなくなってしまうことがあります。

見守りのご協力をお願いします

就業中や日常生活の中で可能な範囲でご協力いただける協力機関や協力者を募集しています。協力機関や協力者には、高齢者の日常的な見守りと行方不明時の協力をお願いします。メール配信システムの「高齢者見守りネットワーク情報」に登録すると、高齢者が行方不明になってしまった場合、行方不明情報が届きます。



▲メール配信システムの登録はこちら

「おかえり結ネット」

「どこシル伝言板®」を始めました

おかえり結ネットに事前登録をすると、希望により「見守りシール」をお渡しします。登録した高齢者が行方不明になったときに、地域の方などが衣服などに見守りシールを貼った高齢者を発見し、QRコードを読み取ると家族へ自動で読み取り通知が届きます。発見者と家族は、個人情報を開示することなく、伝言板上で直接やりとりができるので、発見から保護、お迎えまで安心・安全・迅速に行うことができます。

どこシル伝言板®の流れ

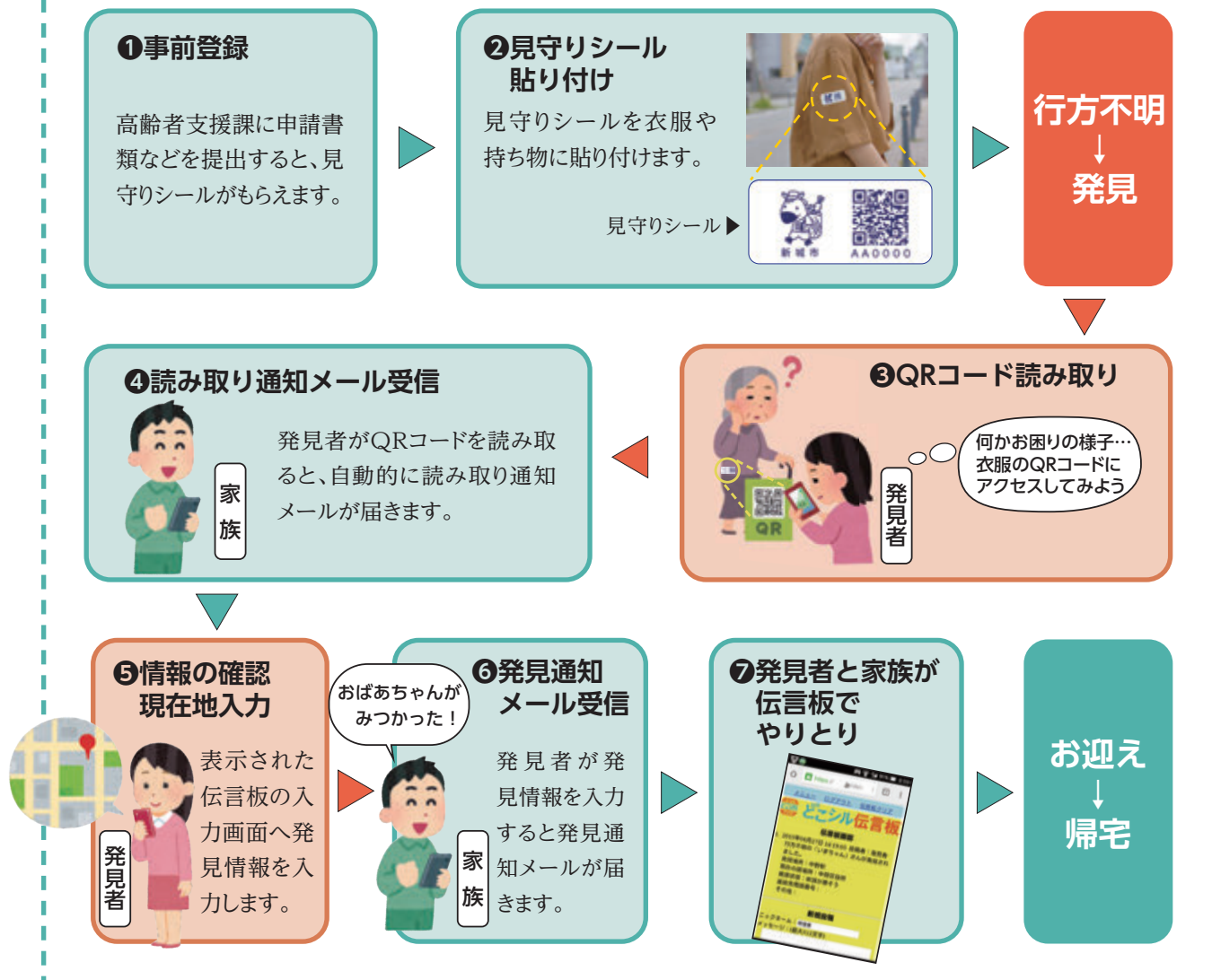

※QRコードはデンソーウェーブの登録商標です。

皆さんへのお願い

1人での高齢者を見かけたとき、衣服などに見守りシールが貼ってあったら行方不明者の可能性があります。まずはあいさつをするなど声をかけてみて、QRコードを読み取ってください。

地域の力で人と人をつなぐ場所
結カフェ

ID 861735656

認知症は誰でもなる可能性が
あります。また、認知症を患った方々
の心情もさまざまです。「認知症の
本人は自覚がない」という考えは
大きな間違いであり、最初に症状
に気づき、誰よりも一番不安にな
るのは本人です。

今回は令和3年8月以降に新し
く仲間入りした4カ所の結カフェ
を紹介します。

結カフェとは

認知症の方々や本人、家族が気
軽に出かけてお茶を飲んだり、情
報交換をしたり、専門職に相談が
できるカフェです。

◆どなたでも参加できる

◆認知症地域支援推進員、看護師
など専門職に相談できる

◆行けば誰かとつながれる集いの場

◆認知症とその家族が気軽に立ち
寄れる

問合せ 高齢者支援課

(TEL 23-7688)

やなマルシェ



レクリエーションやお茶タイムを楽しく
笑顔で過ごせます。

場 所 黒田萩平野37-2

開 催 毎月第1・2・3水曜日 13:30~15:30

電 話 090-7687-3512

利用料 100円(ワンドリンク付き)
イベント時は別途必要

いちいちににに
1122



簡単なハンドメイド体験が楽しめます。

場 所 富栄字矢田7-24

開 催 毎月第2火曜日10:00~16:00
専門家相談14:00~15:30

電 話 080-6942-1874

利用料 500円(軽食・ドリンク付き、
ハンドメイド体験材料費込)



さつ
里ちゃん家



みんなが集まる憩いの空間♪

場 所 長篠字矢貝津3番地12
(長篠城大駐車場前)

開 催 毎月第2月曜日11:30~14:30

電 話 090-1412-4232

利用料 300円(飲み物・おやつ代)

つくしんぼうカフェ



おいしい手作りおやつとドリンクで楽し
いひとときを笑顔で♪

場 所 JA 愛知東介護支援センター
長篠字日焼7-1

開 催 毎月第4火曜日 13:30~15:30

電 話 32-9414

利用料 200円(飲み物・おやつ代)



「令和4年度分住民税非課税世帯等に対する臨時特別給付金」を支給します

ID 929985876

新型コロナウイルス感染症の影響が長期化する中で、生活に困っている方々へ給付金を支給します。

対象 次のいずれかに該当する世帯

①住民税非課税世帯

広報ほのか7月号をご覧ください。

②家計急変世帯

令和4年1月から9月30日まで、収入が減少し、令和4年度分

支給には申請が必要です

申請書を郵送(〒441-1392福祉課 臨時特別給付金事務局宛)で提出してください。

申請期限 9月30日(金)

その他 申請書は福祉課、各総合支所地域課、新城市社会福祉協議会(くらし・しごとサポートセンター)でお受け取りください。または市ホームページからダウンロードしてください。

申請日時時点で扶養している親族の状況	非課税相当限度額	
	所得額ベース	年収額ベース
単身または扶養親族がいない	38.0万円	93.0万円
1人を扶養している	82.8万円	137.8万円
2人を扶養している	110.8万円	168.0万円
3人を扶養している	138.8万円	209.7万円
4人を扶養している	166.8万円	249.7万円
障害者、未成年者、寡婦、ひとり親	135.0万円	204.4万円※

※これを越える場合は、上記の扶養者数に応じた区分を適用します。

の住民税均等割が課されている世帯員全員のそれぞれの年収見込額が住民税均等割非課税相当水準となった世帯(左表のとおり)

支給金額 1世帯当たり10万円

その他 令和3年度分で既にこの

給付金の支給を受けた世帯は対象外です。

問合せ 福祉課

臨時特別給付金事務局

(TEL 2317693)

農作業省力化のための農業機械導入などを補助します

ID 328130577

新型コロナウイルス感染症の影響が長期化する中で、人との接触機会の減少や密回避をするための農業機械の導入、既存施設の改修などの費用を補助します。

対象者 市内認定農業者・認定新規就農者、市内在住の3戸

以上で構成された農業団体

対象経費 人との接触機会の減少や密回避、農作業の省力化に繋がる農業機械の導入費、既存施設の改修費など(毎年度必要となる資材費、消耗品費や、同種・同能力のもの

の再導入などは対象外)

補助金額 対象経費の2分の1以内(上限200万円)

問合せ 農業課

(TEL 2317632)

申請方法

申請書と必要書類を直接提出してください。

申請書は農業課窓口で受け取るか、または市ホームページからダウンロードしてください。

申請期間 7月29日(金)～8月15日(月)

必要書類 見積書、カタログなど

その他 申請者の中から交付対象者を選定し、対象となった方に補助金交付申請書などの必要書類を提出していただきます。





令和5年4月採用
新城市職員募集

ID 365998042

高校卒、民間企業など経験者、保育士・幼稚園教諭を募集します。
申込 8月10日(水)から19日(金)までに申込書を秘書人事課人事係(本庁舎4階)へ提出してください。

その他 募集要項と申込書は秘書人事課人事係、市役所総合案内(本庁舎1階)、各総合支所地域課、新城まちなみ情報センター、新城図書館でお受け取りください。または、市ホームページからダウンロードしてください。

■第1次試験

試験日 9月18日(日)

場所 新城市開発センター

内容 教養試験、作文試験、適性検査

問合せ 秘書人事課

(TEL 23-7619)

	募集職種	人数	受験資格(年齢・学歴・免許など)	
高校卒	一般行政職(事務・技師)	若干名	令和4年度に高校を卒業見込みの方	平成14年4月2日以降に生まれた方
	消防職	若干名	令和4年度に高校を卒業見込みの方のうち、次の要件を満たしている方 ①日本国籍を有すること ②身体強健で消防職の業務に耐えられること	平成14年4月2日以降に生まれた方
民間企業など経験者	一般行政職(事務)	若干名	令和4年7月末までに民間企業などにおける職務経験が5年以上あり、採用後その経験が生かせる方	昭和38年4月2日から平成6年4月1日までに生まれた方
	一般行政職(技師)	若干名	土木施工管理技士(1級または2級)の資格を有し、令和4年7月末までに民間企業などにおける土木に関する職務経験が5年以上あり、採用後その経験が生かせる方	昭和38年4月2日から平成6年4月1日までに生まれた方
資格取得者・実務経験者	保育士・幼稚園教諭	若干名	保育士・幼稚園教諭の両方の資格・免許を有する方または令和5年3月末までに取得見込みの方	平成6年4月2日以降に生まれた方
			保育士・幼稚園教諭の両方の資格・免許を有し、令和5年3月末までに保育士または幼稚園教諭としての実務経験が3年以上あり、その知識経験を生かしてクラスを受け持つことができる方	昭和42年4月2日以降に生まれた方



ホームスタートとは

未就学児が1人でもいる家庭に、研修を受けた地域の子育て経験者が訪問する「家庭訪問型子育て支援ボランティア」です。

週に1度、1～2時間程度、定期的に約2～3カ月訪問し、滞在中は友人のように寄り添いながら話を聞いたり、一緒に育児や外出をしたりします。

「外出しづらい」「頼れる人が身近にいない」、そんな子育て家族をボランティアのホームビジターが訪問し、親子と共に過ごすことで子育て中の親の心を支えます。時には子どもと一緒に公園や子育て広場に外出するなど、地域の子育て支援や人とのつながりができるきっかけ作りも応援します。
※ホームスタートの利用開始時期は改めてお知らせします。



あなたの子育て経験を生かして、ボランティアをしてみませんか。

■事前説明会
日時 8月3日(水)
午前10時～11時30分

場所 八楽児童寮
対象 子育て経験がある方
申込 ホームスタートしんしろへ
お電話ください。

ホームスタート 家庭訪問型子育て支援の ボランティアを募集します

■ホームビジター養成講座
期間 9月7日(水)から11月9日(水)
までのうち8日間。
問合せ ホームスタートしんしろ
(八楽児童寮内) (TEL 080-1587-8581)
こども未来課
(TEL 23-7622)



産後のお母さんを サポートします

ID 125231737

宿泊または日帰りでお母さんをサポートします。

対象 市内在住で、次のいずれかに該当するお母さんと赤ちゃん

◆産後に家族などから家事や育児の支援を受けられない方
◆心身の不調や育児疲れがある方
◆お母さんの体と心の休養
◆お母さんの乳房管理
◆赤ちゃんの沐浴や育児相談など

◆赤ちゃんの沐浴や育児相談など
◆赤ちゃんと宿泊型とデイサービス型を併せて最大7日間

利用方法 児童養育支援室または健康課へお電話ください。

その他 感染性疾患にかかっている方や医療行為の必要な方は利用できません。市民税非課税世帯・生活保護世帯は利用料免除です。

問合せ 児童養育支援室

(TEL 22-9918)

健康課

(TEL 23-8551)

施設名	形態	対象	利用時間	利用料
小石マタニティクリニック、ジュンレディースクリニック 豊橋	宿泊型	生後4カ月未満	入所10:00 退所16:00	1泊2日9,600円 以後 1日あたり4,800円※1
	デイサービス型	生後4カ月未満	月～金曜日 10:00～16:00	1日2,000円※1
しんしろ助産所	宿泊型	生後4カ月未満	入所10:00 退所10:00	24時間4,000円 以後 24時間あたり4,000円※1
	デイサービス型	生後6カ月未満	月～金曜日 10:00～16:00	1日1,000円

※1 双子加算：2人目以降1人につき600円加算。 ※全て食事付きです。

夏休みは公共交通を使って 出かけよう！

高速乗合バス「山の湊号」 夏得割キャンペーン

ID 334315023

通常片道1,000円のところ、
助成券を利用すると実質500円
で乗車できます。

期間 7月21日(木)～8月31日(水)
利用方法

- ①助成券を受け取る。
- ②席の予約をする。(予約なしでも、
当日空席があれば乗車できます)
- ③バス乗車時に、バス停で助成券
と500円を乗務員に渡す。

助成券配布場所

- ◆公共交通対策室(本庁舎3階)
- ◆鳳来・作手総合支所
- ◆豊鉄バス(株)新城営業所
- ◆まちなみ情報センター
- ◆もつくる新城観光案内所
- ◆長篠城址史跡保存館
- ◆設楽原歴史資料館
- ◆新城図書館
- ◆新城市アンテナショップ
- ◆リニモ藤が丘駅窓口
- ◆長久手市観光交流協会

予約方法

午前9時から午後7時までに豊

鉄バス(株)高速バス専用ダイヤル(TEL
0532-44-8412)へ電話を
してください。

その他

- ◆インターネットから予約、決済
した場合は対象外。
- ◆通常の片道運賃が500円の子
どもと障がい者は対象外。
- ◆回数券との併用不可。

小学生のバス運賃が50円！ 東三河バス整理券ラリー＆ 徳川家康謎解きゲーム

ID 602350937

電車やバスに乗り、整理券集め
や謎解きに挑戦しよう！

期間 7月21日(木)～9月18日(日)

対象 (50円バスは8月31日(水)まで)
50円バスは小学生

東三河整理券ラリーと謎解
きゲームはどなたでも

その他 応募用紙は公共交通対策

室、各総合支所、市ホーム
ページほかで配布します。
謎解きゲームに参加するに
は2次元コードを読み込め
る端末が必要です。

問合せ

公共交通対策室
(TEL 22-9901)

しんしろまちなか映画祭 2022 開催日決定！

ID 517872379

大人から子どもまで家族でお楽
しみいただけるスタジオジブリの
作品を含めた5作品をご用意しま
したので、ぜひご来場ください。

開催日 8月27日(土)、28日(日)

場所 新城文化会館小ホール
料金 1作品につき

前売り(一般) 500円

当日(一般) 100円

当日(子ども) 800円

当日(子ども) 200円

※こども料金は、小学生以下
です。

新城文化会館とピアゴ新城
店で発売しています。

問合せ 市民自治推進課

(TEL 23-7697)



©2001
Studio Ghibli・
NDDTM

千と千尋の神隠し

27日(土)9:30～

2001年

【125分】

監督:宮崎駿

声の出演:柊瑠美/入野自由



The Sound of Music
©1965 Twentieth
Century Fox Film
Corporation.

サウンド・オブ・ミュージック

28日(日)13:30～

1965年

【174分】

監督:ロバート・ワイズ

出演:ジュリー・アンドリュース



©2018
「日日是好日」
製作委員会

日日是好日

28日(日)9:30～

2018年

【100分】

監督:大森立嗣

出演:黒木華/樹木希林



©2020
「Fukushima 50」
製作委員会

Fukushima 50

27日(土)17:00～

2020年

【122分】

監督:若松節朗

出演:佐藤浩市/渡辺謙



©2021
「いのちの停車場」
製作委員会

いのちの停車場

27日(土)13:30～

2021年

【119分】

監督:成島出

出演:吉永小百合/松坂桃李



第4次新城市食育推進計画がスタートしました！

ID 748416547

令和4年3月に「第4次新城市食育推進計画」を策定しました。今後5年間、この計画に基づいて食育を推進していきます。家族で、学校で、地域で、皆さん一緒に食育に取り組んでいきましょう。

食育って何だろう？

食育とは、生きる上での基本であり、知育、徳育※および体育の基礎となるべきものと位置づけられています。また、さまざまな経験を通して、「食」に関する知識と「食」

を選択する力を習得し、健全な食生活ができる人間を育てることです。※人間としての心情や道徳的な意識を養うこと。

食育推進キャラクター

お食べん武将隊

食育や地産地消を親しみやすく、分かりやすくするために、地元農産物をモチーフにしました。



問合せ 農業課(TEL 23-7632)

3つの基本目標 こんな取り組みをしていきます！

①健全な食生活による心身の健康増進

- ◆早寝早起き朝ごはんの推進
- ◆市内産農産物を活用したメニューなどの情報発信



こめのすけ

②次世代へつなぐ食育の推進

- ◆食農教育の推進、農業体験など実施のための支援
- ◆料理教室などによる食文化の継承



みるくひめ



かきえもん

③新しい生活様式に対応した食育の推進

- ◆こども園と小・中学校の給食での地産産物の利用促進
- ◆オンラインを活用したイベントやPR



べにひめ



うめちよ



えーごろう

スマートフォン教室を開催します

ID 369154184

スマートフォンやタブレットの基本的な操作教室を開催します。

定員 各回12人程度(先着順)

費用 無料

申込 開催日の前日までに、P r o f (実施団体)へお申し込みください。

①電話 0564-20-9078

(受付午前9時～午後2時)

②ショートメール 090-338

8-8770(受付は24時間)

希望日時、連絡先を入力し送信してください。

持ち物 スマートフォンまたはタブレット、筆記用具、教室の内容によってはマイナンバーカード。

その他 スマートフォンやタブレットは貸出しもできますので、予約時にお申し出ください。各回、会場でマイナンバーカードの申請サポートも行う予定です。

問合せ 情報政策課

(TEL 23-7612)

日にち	時間	内容	場所
8月10日(水)	9:30～10:30	メールの使い方	海老構造改善センター 図書室
	10:30～11:30	マイナポータル活用方法	
8月24日(水)	9:30～10:30	地図アプリの使い方	つくで交流館 小会議室※
	10:30～11:30	マイナポイントの申請方法	
8月30日(火)	9:30～10:30	電話のかけ方・カメラの使い方	鳳来中央集会所 2階会議室1
	10:30～11:30	マイナンバーカードの申請方法	

※オンライン開催。現地ではアシスタント1人がサポートします。

お知らせ
Information

催し・行事

鳳来寺山を始め、棚山や宇連山の周辺にある「滝」を、柴田修治さん（平井）が撮影した写真で紹介いたします。皆さんにあまり知られていない隠れた滝もあります。

ID 522519094

鳳来寺山を始め、棚山や宇連山の周辺にある「滝」を、柴田修治さん（平井）が撮影した写真で紹介いたします。皆さんにあまり知られていない隠れた滝もあります。

日時 8月1日(月)～29日(月)

午前10時～午後4時

(火曜日休館)

場所 観来館（鳳来寺山表

参道入口）

問合せ 鳳来地域課

(TEL 22・9933)

認知症家族の交流会

ID 694715253

認知症の方を介護する家族の方を対象に、月に一度交流会を開催しています。

日時 8月4日(木)

午後1時30分～3時

30分

場所 新城文化会館

304会議室

内容 家族同士の情報交換

や交流

費用 100円

その他 予約不要。時間内

は自由に入室できます。

認知症の方本人とご一緒に参加を

希望する場合は、事前に

にご相談ください。

問合せ 高齢者支援課

(TEL 23・7688)

第三十一回新城新能

ID 308153714

夏の風物詩、新城新能を3年ぶりに開催します。夏のひととき、能と狂言の世界を堪能してみませんか。

日時 8月20日(土)

午後1時開演

午後0時30分開場

場所 新城文化会館

小ホール

入場料 無料(全席自由)

■新城新能をもっと楽しむ！

直前説明会

能・狂言の楽しみ方を分

かりやすく解説します。ど

なたでも無料で参加できま

す。

日時 8月20日(土)

午前11時～11時40分

場所 新城文化会館

301講習室

問合せ 生涯共育課

(TEL 23・7639)

子育て応援講座

テーマは「乳幼児期の育て方」ひとりっ子、きょうだいへの接し方」です。

日時 8月29日(月)

9月2日(金)

午前10時～11時

(2回連続講座)

場所 児童館たんぽぽ

対象 未就学児の保護者・

祖父母

定員 8人

費用 無料

申込 8月15日(月)午前9時

から8月23日(火)まで

に電話でお申し込み

ください。

持ち物 筆記用具

その他 6カ月～3歳未満

児に限り託児があり

ます。事前にお申し

込みください。

問合せ こども未来課

(TEL 23・7622)

聞いてください私の話

市内在学の小・中学生、高校生の皆さんが、自分、友だち、出会い、夢、チャレンジ、歴史、文化などをテーマに、日ごろの思いを熱く語ります。

日時 8月25日(木)

午前9時30分

場所 新城文化会館小ホール

その他 入場無料

問合せ 学校教育課

(TEL 23・7607)

一緒に自然農で地域おこしませんか
ボランティアさん募集

ニイダニ農園CSA

・畑づくり ・野菜作り ・収穫 ・イベント企画
・お便り作成 ・小屋作り 等々



園場 新城市内井道
連絡先 090-3956-1930
代表者 新谷 克実(ニイダニ カツミ) https://www.instagram.com/niidani_farm/



広告

Beforeからの卒業

5年間悩んだ
繰り返す手荒れ

HIFUMIZAEMON

ご予約はこちら！

☎053-525-0059
☎090-4195-1933

あがた薬局

三ヶ日町三ヶ日 720-1

広告

※財源確保のために有料広告を掲載しています。広告の内容に関する問い合わせは、直接広告主へ。

音声訳講習会

音声訳とは、視覚に障がいのある方の目の代わりに、声で情報を伝えるものです。文字で書かれているものを音声に書き換える作業をします。

この講座では、発声、発音、アクセントなどの基礎練習を中心に学びます。

日時 9月1日(木) 12月15日(木)

午後1時30分～午後3時30分

場所 しんしろ福祉会館 2階 研修室A

講師 夏目久子氏

対象 市内在住、在勤、在学の方で、音声訳に関心・興味のある方

定員 10人(先着順)

費用 無料

申込 8月26日(金)までに電話でお申し込みください。

問合せ 市社会福祉協議会 ボランティアセンター (TEL 23・6510)

「火おんどり」は中止します

毎年8月15日に行われていたが、今年は戦没者供養を地元関係者で行います。問合せ 設楽原歴史資料館 (TEL 22・0673)

新城納涼花火大会

ID 753541741

山間にこだまする音と光の競演をお楽しみください。

日時 8月13日(土) 19:10～20:20(予定)

場所 桜淵公園

その他 チケットや駐車場については市観光協会HPをご確認ください。来場の際は、各自での感染症対策の徹底をお願いします。

■有料観覧席のチケットを販売します

販売期間 8月5日(金)まで

販売場所 ピアゴ新城店、道の駅もつくる新城観光案内所、新城市商工会、新城市観光協会

料金 1,000円

席数 大芝生広場観覧席(左岸)350席 豊川階段席(右岸)160席

■交通規制を行います

当日は会場周辺で車両通行止めを伴う交通規制を行います。

時間 18:30～21:30

問合せ 市観光協会 (TEL 29-0829)



募集

子どもたちのために働きませんか

次の会計年度任用職員の登録を随時受け付けています。登録を希望される方は、各問合せ先へご連絡ください。

①保育士(保育士証と幼稚園免許を所有する方)

②こども園調理員(調理師免許の有無は問いません)

③児童クラブ支援員(保育士資格、幼稚園教諭、教育免許などのある方、または意欲のある方)

④小・中学校調理員(調理師免許の有無は問いません)

問合せ ①～③は

こども未来課

(TEL 23・7622)

④は教育総務課

(TEL 23・7633)

第31回新城薪能

2年間休止しておりましたが本年度は開催いたします。新城伝統芸能、能・狂言をお楽しみください

2022年8月20日(土)

入場無料 13時開演



詳細は新城文化会館 0536-23-2122へ

松竹特別巡業

2022年11月19日(土)

新城文化会館 大ホール /開演13時

全席指定¥4,800 高校生以下1,800円

チケット新城市民先行発売 8月13日(土)

一般発売 8月20日(土)

公演終了後、新城歌舞伎を無料で楽しみたいだけです。



新城歌舞伎 特別共演!

「作」きむらゆういち絵◎あべ弘士／調談社刊

※財源確保のために有料広告を掲載しています。広告の内容に関する問い合わせは、直接広告主へ。

共育川柳作品

ID 766941867

市の教育理念「共育」の
標語である「共育12」にち
なんだ川柳を募集します。

対象 市内在住の方
申込 7月20日(水)から9月
30日(金)までに応募
フォームからのオン
ライン応募、もしくは
は、専用の応募用紙
に記入し直接窓口
に提出してください。



▲応募フォーム

その他 応募は1人1作品
までです。入賞作品
は広報ほのか3月号
で発表します。

問合せ 生涯共育課
(TEL 23・7639)



広報ほのか特集記事用 鳥の写真を提供してください

ID 878363091

広報ほのかの作成に協力いただいている市民編集委員で、市内にいる鳥を紹介する特集記事を作成する予定です。そこで、皆さんが撮影した鳥の写真を募集します。たくさんの鳥を紹介したいので、ご協力をお願いします。

応募 10月31日(月)までに名前、電話番号またはメールアドレス、鳥の名前、撮影した時期、撮影した場所(市内に限ります)を記入して、次のいずれかの方法でご応募ください。

- ①メール info@city.shinshiro.lg.jpへデータ(5メガまで)を送付
- ②郵送 〒441-1392 秘書人事課広報担当宛へ送付
- ③窓口へ持参 市役所本庁舎3階の窓口へ持参

写真送ってね！

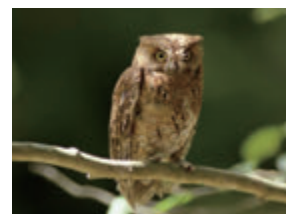

市の鳥：コノハズク

問合せ 秘書人事課
(TEL 23-7623)

小・中学校講師

市内の小・中学校で講師として勤務したい方の登録を随時受け付けています。

対象 小学校教員免許または中学校教員免許を有する方

申込 登録を希望する方は電話でご連絡ください。

その他 免許法の改正により、教員免許の更新をしていなくても簡

問合せ 学教教育課

(TEL 23・7607)

そのほか

全国一斉情報伝達試験の実施

緊急時に住民の方へ迅速かつ確実な情報伝達が行えるように実施します。

この試験放送は、各ご家

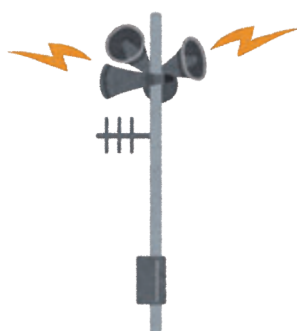

庭などの防災行政無線戸別受信機や屋外拡声子局から最大音量で流れます。

日時 8月10日(水)午前11時
問合せ 防災対策課
(TEL 23・7660)

お値打ち家具が続々入荷中！ご来店をお待ちしております！



★家具・アウトレット
B-ライン
年中無休
営業時間 9:00~19:00
新城市川田字本宮道109-1
TEL 0536-23-2498
㈱新城家具販売

広告

初回 無料相談 実施中
新城市 平井跨線橋 すぐ横

あなたの笑顔のために 法的サービスを提供 ☎ 0536-25-7035

相続登記・遺言作成・生前贈与 平井字野地 52-2 2F
林司法書士事務所 <https://office884.jp/>

広告

※財源確保のために有料広告を掲載しています。広告の内容に関する問い合わせは、直接広告主へ。

25 歳成人式開催補助金

ID 125863166

成人式から5年。地元集まり同世代とのつながりを再構築するために自主的に25歳成人式を開催する団体を支援します。

対象 令和2年度、3年度、4年度に25歳を迎えた市内中学校の卒業生で、25歳成人式を実施する団体

補助上限額 成人式の出席人数×1,000円
(予算には限りがあります。)

その他 補助金の交付は対象年度毎に、各中学校1回のみです。開催を企画する際には、必ずご相談ください。

問合せ 市民自治推進課
(TEL 23-7697)

国民健康保険被保険者証を一斉更新します

ID 307460312

9月1日(木)から使用していただく保険証を送付します。

送付時期 8月下旬

送付方法 簡易書留

その他 古い保険証は保険

医療課または、各総合支所地域課へお返しいただくか、個人情報を読み取れないように裁断し破棄してください。8月中

に新しい保険証が届かない場合は、ご連絡ください。

問合せ 保険医療課

(TEL 23-7625)

家屋現地調査を実施しています

ID 415445560

令和3年度から3年間の計画で、家屋現地調査事業を実施しています。調査員が自宅にお伺いした際には、ご協力をお願いします。

調査の対象

市内にあるすべての建物です。なお、固定資産税(家屋)の課税対象は、次の条件を全て満たす建物です。

①土地に定着して建築されている

②屋根および周壁あるはこれに類するものに3方向以上を囲まれている

③目的とする用途(居宅、物置、車庫など)に利用できる状態にある

調査方法

原則として公道からの外観調査により、課税台帳の内容と現地の状況を照合調査します。公道からの確認が困難な場合には、敷地内への立入りをお願いしたり、その建物についてお聞きしたりすることもあります。また、資料として外観の写真撮影することもあります。

調査期間 7月中旬～令和

5年3月下旬

問合せ 税務課

(TEL 23-7615)

「しんしろ長者めぐり(設楽郡編)」の書籍販売

「しんしろ」の古代から江戸時代までの様子を読み解く資料として、新しい書籍を刊行しました。

しんしろの長者が、単なるお金持ちではなく、どんな人たちで、本当に実在したのか。市内に伝わる長者伝説を単なる昔話としてではなく、最新のさまざまな歴史研究などの成果を踏まえながら、分かりやすく解説しています。

販売場所 設楽原歴史資料館

価格 1,000円

問合せ 設楽原歴史資料館

(TEL 22-0673)

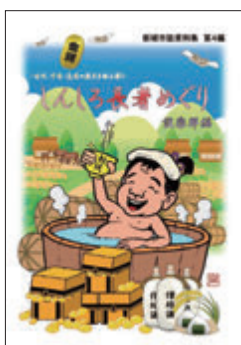

鹿角霊芝エキスドリンク「スーパー宝輪」

健康維持に関わりがあるとされている「β-グルカン」たっぷりドリンク!

鹿角霊芝で始めよう!健康生活習慣



～100歳まで元気でキレイに楽しく生きよう～
クレス薬品株式会社

〒510-0837 三重県四日市市西松本町 10-32
TEL.059-350-2468 FAX.059-352-8785
www.cress-yakuhin.co.jp

※財源確保のために有料広告を掲載しています。広告の内容に関する問い合わせは、直接広告主へ。

現況届を提出してください

次の手当を受給している方は、継続して受給するために提出期間内に現況届の提出が必要です。対象者には必要書類を郵送します。

■愛知県在宅重度障害者手当

書類送付 7月下旬
提出期間 8月1日(月)～
31日(水)

提出先 福祉課

■特別障害者手当、障害児福祉手当、経過福祉手当、特別児童扶養手当

書類送付 8月上旬
提出期間 8月12日(金)～
9月12日(月)

提出先 福祉課

■児童扶養手当、県・市遺児手当

送付時期 7月下旬
提出期間 8月1日(月)～
31日(水)

提出先 こども未来課

■共通事項

各総合支所地域課へ提出できます。現況届は手当の受給資格を確認するためのものですので、必ず本人が

提出してください。

問合せ 福祉課

(TEL 23・7624)

こども未来課

(TEL 23・7622)

秋葉七滝線夏期ダイヤ

ID 573651120

Sバス秋葉七滝線は7月21日(木)から8月31日(水)まで夏期ダイヤで運行します。詳しくは市ホームページをご覧ください。

問合せ 鳳来地域課

(TEL 22・9933)

情報公開制度・個人情報保護制度の実施状況

ID 208293691

情報公開制度・個人情報保護制度の決定に対する審査請求はありませんでした。また個人情報保護制度に係る訂正、利用停止などの請求はありませんでした。

情報公開条例に基づく公文書の開示請求や個人情報保護条例に基づく本人情報の開示請求などの手続きは、

市ホームページをご覧いただくか、担当課へ電話でお問い合わせください。

問合せ 行政課

(TEL 23・7611)

令和3年度の受付件数および処理件数

制度名	実施機関	受付件数	処理件数		
			全部開示	部分開示	非開示
情報公開制度	市長	77	32	19	26
	議会	16	8	2	6
	教育委員会	12	6	4	2
	農業委員会	1	0	1	0
	消防長	2	2	0	0
個人情報保護制度	市長	4	4	0	0
	消防長	1	0	1	0

農業施設の自然災害に
対する備え

ID 700893808

近年、頻発する豪雨や台風などの自然災害により、全国的に農業用ハウスなどへの大きな被害が発生しています。

台風などの被害が予想される場合は必要な対策を講じ、被害をできる限り防ぎましょう。また、特に台風接近前は農業用水の点検や、必要に応じて自家発電装置を準備点検し、停電に備えましょう。

台風などの災害の規模によつては、補助金の対象となる場合があります。施設などに被害がありましたら、農業課へご連絡ください。

問合せ 農業課

(TEL 23・7632)



広告募集

ID 306305842

掲載料金 5万円(50×82mm)
10万円(50×170mm)
掲載期間 4月号～9月号
発行部数 16,650部
申込 8月5日(金)までに申込書と必要書類を、秘書人事課へ直接または郵送で申し込んでください。
問合せ 秘書人事課(TEL 23-7623)

パート従業員募集



平成30年4月より夏秋トマトで新規就農しました。収穫作業などを手伝ってくださる方を募集します。よろしく願いいたします。



時給960円 交通費支給(上限あり)

労災・雇用保険適用事業所

カネマツ農園 新城市作手清居字ササミヨウ 090-7853-3041 (代表) 松本晃昌

広告

※財源確保のために有料広告を掲載しています。広告の内容に関する問い合わせは、直接広告主へ。

第十一回特別弔慰金

ID 476023026

戦没者などの遺族に対して「第十一回特別弔慰金」（記名国債）を受け付けています。

対象 令和2年4月1日時点で「恩給法」による公務扶助料」や「戦傷病者戦没者遺族等援護法」による遺族年金」などを受ける方がいない場合に、次の①～④の先順位の遺族1人に支給します。

戦没者などの死亡当時のご遺族のうち

①令和2年4月1日までに戦傷病者戦没者遺族等援護法による弔慰金の受給権を取得した方

②戦没者などの子

③戦没者などの父母、孫、祖父母、兄弟姉妹

④①～③以外の戦没者の三親等内の親族（甥姪など）
支給 額面25万円、5年償還の記名国債

申請 令和5年3月31日（金）までに申請をしてください。

新城駅構内バリアフリー化への寄附 ありがとうございました

寄附件数 428 件

ふるさと納税 267 件

総額 3,567 万 7,266 円

寄附をいただいた方のお名前を芳名板に掲載しました。新城駅待合室とトイレの間にある掲示板に設置しています。

問合せ 都市計画課（TEL 23-7640）



その他 ご自身やご家族が対象になるかなど、詳しくは福祉課へお問い合わせください。

問合せ 福祉課

（TEL 23・7624）

防火管理講習

ID 116947552

日時 甲種 8月25日（木）、26日（金）

乙種 8月25日（木）

場所 新城市消防防災センター

対象 防火管理者の資格を希望される方で、新城市および北設楽各町村に在住または在勤の方

定員 甲種および乙種合わせて40人（先着順）

費用 3,750円（テキスト代）
申込 8月1日（月）から5日（金）までにお申し込みください。申請書は市ホームページからダウンロードできます。

その他

■防火管理者の選任を必要とする防火対象物

【甲種】

①飲食店、店舗およびホテルなどの不特定多数の人が出入りする特定防火対象物のうち、収容人員が30人以上、かつ、延べ面積が300㎡以上のも

②事業所、学校、工場および共同住宅などの非特定防火対象物のうち、収容人員が50人以上、かつ、延べ面積が500㎡以上のも

③火災発生時に自力で避難することが著しく困難な者が入所する社会福祉施設などで収容人員が10人以上のも

【乙種】

甲種①または②の面積未満の防火対象物

※甲種防火管理資格取得講習修了者は、乙種防火管理者を必要とする防火対象物の防火管理者として選任することができます。

問合せ 消防本部予防課

（TEL 22・4802）

各種機関からのお知らせ

県民の森写生大会参加の募集

森の自然の中で絵を描きませんか？

主催 公益財団法人 愛知公園協会

応募期間 8月1日（月）～11月30日（水）

写生場所 愛知県民の森内受付 県民の森事務所（受付で指定の用紙を配布します。なお、応募作品は返却しません）

応募資格 幼児、小・中学校および特別支援学校（高等部は除く）の児童生徒

提出期限 11月30日（水）午後5時まで（作品の提出と引換えに参加賞を呈呈）

その他 優秀作品は12月18日（日）に県民の森で表彰式を行います。

問合せ 県民の森事務所（TEL 32・1262）

節電のご協力をお願い

今夏の中部エリアの電力需給は非常に厳しい見通しです。皆さんには無理のない範囲で節電のご協力をお願いいたします。

効果的な省エネ節電の方法

■家庭

- ◆ エアコンの冷房温度は28℃を目安に設定する
- ◆ 冷蔵庫の設定を「強」から「中」にして、扉の開閉時間と回数を減らす
- ◆ 不要な照明は消灯する

■卸・小売店

- ◆ 店舗の照明を半分程度間引きする
- ◆ 使用していないエリアや不要な場所を消灯する

- ◆ 業務用冷蔵庫台数の限定、冷凍・冷蔵ショーケースの消灯、凝縮器の洗浄する

■製造業

- ◆ 不要または待機状態にある電気設備の電源オフおよびモーターなどの回転機の空転防止を徹底する

- ◆ 使用側の圧力を見直すことでコンプレッサの供

給圧力を低減する

- ◆ インバータ機能を持つポンプ・ファンの運転方法を見直す

その他 詳しくは中部電力

(株)のホームページをご覧ください。電話でお問い合わせください。

問合せ 中部電力パワーグ

リッド(株)新城営業所
(TEL 0120・985・232)



▲中部電力(株)HP

「東三河振興ビジョン2030」がスタート
連携と協働で未来を創る
輝き続ける東三河

東三河振興ビジョン2030とは？

東三河を取り巻く環境が大きく変化する2040年頃を展望し、SDGsの理念を踏まえ、めざす地域の姿と、2030年度までの重点的な施策の方向性を示すビジョンです。愛知県、

東三河の8市町村、東三河広域連合、経済団体、大学などによる「東三河ビジョン協議会」が策定しています。

どんな東三河を目指しているの？

東三河の多様な自然、歴史、伝統文化を活かしながら、東三河で地域づくりを担う人や団体が連携と協働を一段と進め、新しい魅力や価値を醸成し、暮らし・経済・環境が調和した持続する地域を目指しています。どんな取り組みが行われているの？

東三河地域は愛知県で先行して人口が減少しています。このため、東三河の市町村や県などが連携し、大都市の企業や個人に対して、関係人口の創出、移住定住の促進の取り組み（東京での合同移住イベントの開催、移住希望者が行う情報検索の対応強化）などを行っています。詳しくは「東三河振興ビジョン」で検索してください。

問合せ 愛知県東三河総局

企画調整部企画調整課
(TEL 0532・356100)

新城警察署だより

特殊詐欺の被害防止

県内で多発しているオレオレ詐欺、還付金詐欺、架空請求詐欺などの特殊詐欺は、自宅の固定電話に架かってくる電話がきっかけで被害に遭う場合が大半です。

- ◆ 常に留守番電話の設定をしましょう。

令和3年度に募集した共育川柳を紹介します
気付かない 当たり前にも ありがとう
おた やすな
太田 育那

ひとり親全力サポートキャンペーン月間

ハローワークと福祉事務所が一緒に、求職活動を応援します。支援はハローワークの担当者が、マンツーマンで行います。

臨時相談窓口

日時 8月18日(木)、19日(金) 10:00～11:45
場所 市役所福祉課 相談室
対象 児童扶養手当を受給し、早期に就職したいという意欲がある方。
その他 新型コロナウイルス感染拡大防止のため中止する場合があります。

- ◆ 被害防止機能付き電話機を購入しましょう。
- 被害防止機能付き電話機的主要機能
- ◆ 非通知番号、登録のない番号、管理サーバーに登録された迷惑電話を着信拒否する
- ◆ 相手に「通話内容を録音する」旨を警告する
- ◆ 通話内容を録音する
- ◆ 音声ガイダンスにより通話を終了させる

問合せ 新城警察署
(TEL 22・0110)



お知らせ保健

ID 535825868

問合せ 健康課（新城保健

センター）（TEL 23・
8551）

●検診

集団がん検診（要申込）

■作手保健センター

日時 8月19日（金） 午前

■新城保健センター

日時 8月27日（土） 午前

内容・費用

胃がん 500円

大腸がん 300円

前立腺がん 500円

子宮がん 500円

乳がん 500円

（40歳代・600円）

結核・肺がん 無料

その他 前立腺がんは50歳

以上の男性が対象で

す。40歳代の方の乳

がん検診は二方向の

レントゲン撮影を行

います。

●お知らせ

骨髄提供者などに
助成金を交付します

骨髄などを提供するため

に通院や入院をする場合、

提供者と提供者が勤務する

事業所に助成金を交付しま

す。

対象 骨髄等提供日に市に

住所のある方と、勤

務する事業所

助成額 提供者は1日2万

円。事業者は1日

1万円。（最大7日間）

申請期限 骨髄等提供日か

ら1年以内

注意事項

◆親族間の骨髄等の提供は、

該当しません。

◆骨髄などの再採取または、

これに関連した医療処

置によって生じた健康

障害にかかる通院など

は除きます。

その他 必要書類など詳しく

くはお問い合わせく

ださい。

がんサポートほっとライン

がんのピアサポーターに

よる、がん患者さんとその

家族を対象とした電話相談

を行っています。

日時 毎週火・木曜日

月2回土曜日

午前10時～正午

午後1時～4時

相談内容 がんの不安や悩

みを聞いてほしい、

地域の医療機関の情

報を得たい、がん患

者会に参加したい、

同じがんの体験者と

話したいなど

問合せ NPO法人ミ

ネット事務局

（TEL 052・252

・7277）受付は

火から土曜日の午前

9時30分から午後5

時まで。



食中毒を防ごう！——8月は食品衛生月間です。夏は特に食品が傷みやすいので、注意しましょう。

家庭でできる食中毒予防

普段の生活で次のようなことに気をつけましょう。



①新鮮な食材を
購入



②食材は常温保存
をする食品以外、
すぐに冷蔵や冷
凍保存



③調理前と食事の
前に必ず手洗い



④十分に加熱



⑤時間が経ち過ぎ
てしまったり、少
しでも怪しいと
思ったら、食品や
料理を思い切って
捨てる

水分が大切な時期になりました

市民病院
医療技術部
栄養指導課
監修

ID 751376216 (ほのか診療室)
問合せ 市民病院(代表) TEL 22・2171

食物中に含まれる物質のうち、身体に必須の栄養素として、水分は重要な役割を果たします。身体には、たくさん水分が含まれ、成人男性で体重の約60%、新生児では約80%が体液と呼ばれる水分でできています。

■体を循環する水分(体液)の役割

お茶や水などで摂った水分は、腸から吸収され、血液などの体液になって全身を循環し、多くの役割を果たします。例えば、酸素や栄養素を運搬し、老廃物を体外へ出すのも水分の役割です。また、体温が上がった時には、皮膚への血液循環を増やし、汗を出して熱を逃がし、体温を一定に保ちます。他にも体内の環境を維持するための仲介役も担います。

1日に必要な水分の量: 約2,500ml



■上手な水分の摂り方

水分は、飲水で1~1.5リットル、食事で1リットル摂取しています。食事で栄養素を摂った際、体内で300ミリリットル作られます。そして、尿や便で約1.5リットル、汗や呼吸で1リットル出ていきます。1日約2.5リットルの水の出入りがあります。

1日3食規則的に食事が摂れていれば、食事から水分を1リットル確保できますが、食事を抜くなどの無理な制限をかけると、水分も確保できなくなります。食欲がない時には気付かないうちに水分不足になることもあります。

起床時、食事の時、食間、お風呂前、就寝前など小まめに水分を摂り、適切に確保しましょう。汗をかく運動時や肉体労働の際は意識して水分を摂るようにしてください。

また、水分の摂り方に制限が必要な方もいます。ご自身の体にあった適切な量を摂取しましょう。

■糖分の多い甘い飲み物は要注意
糖分を多く含む清涼飲料水やスポーツドリンクは、500ミリリットルに砂糖15~50グラム入っています。大量に飲み続けると、尿に糖が出ることで尿量が増え、喉が渇くようになり、さらに飲みたくなるという悪循環に陥ります。

増え、喉が渇くようになり、さらに飲みたくなるという悪循環に陥ります。

最初のうちは脾臓からでる血糖上昇を抑えるインスリンというホルモンが働きますが、高血糖が続くと脾臓が疲弊し、インスリンをつくる力が衰えて、高血糖状態になります。喉の渇き、多尿、全身倦怠感という症状がでて、重症になると意識障害など危険な状態になります。

糖尿病患者の方や糖尿病になりやすい体質を持った方、肥満の方は注意が必要です。

体のために摂った飲み物が疾患の原因になってしまうため、甘い飲み物の摂り方は注意が必要です。



問合せ:作手地域課(TEL.25-7875)、健康課(TEL.23-8551)、地域医療支援室(TEL.23-7671)、市民病院(TEL.22-2171)

私たちが見ている世界

今月は思わぬ気づきを与える医療機器を紹介します。まずは目の仕組みを復習しましょう。瞳は光を集めて網膜の上に映像を写し出します。スマホのカメラで動画を撮影するのと同じ仕組みです。動画を撮影するとき、スマホを手でしっかりと固定しないと、画面が揺れてしまいますよね。

ここで疑問が出てきます。例えば、何かに夢中になっている人を観察すると、目は絶え間なくキョロキョロと動き、あちこちに注意を払います。キョロキョロと瞳を動かすのはスマホを素早くあちこちに向けることと同じなので、網膜に移る世界はグラグラと揺れながら高速に変化し続けているのです。

止まったままで、スマホのビデオ機能で周囲の様子を撮影した状況とは全く違います。

「アイトラッカー」と呼ばれる視線を追跡する医療機器を用いた研究から、私たちが見ている世界の新たな発見がありました。ヒトは周囲の世界を網膜に映るがままに認識するのではなく、過去15秒間の映像を平均化した世界を脳が作って、その中で興味の対象を追跡しているのです。そう、皆さんは脳が作ったイリュージョンの世界で暮らしているのです。ビデオの世界は、皆さんが思っているよりもずっとリアルです。文責 名古屋大学医学部特任教授 平田仁

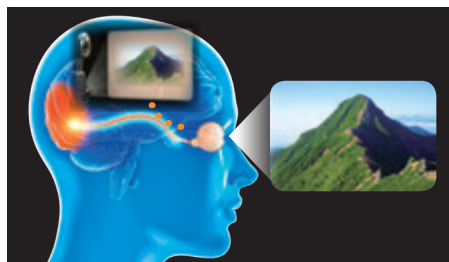

ニューキャッスル・アライアンス

デイビッドだより

問合せ:市民自治推進課(TEL.23-7697)



今月はアメリカ・インディアナ州ニューキャッスル市の観光地を紹介します。

▲デイビッド・フォークナーさん

インディアナ州ニューキャッスル市には「LOVE」の文字で作られたモニュメントがあります。一文字の大きさが高さ約1.2メートル、幅も約1.2メートルあります。これは市内で初めての主要なアート作品として、2017年にアーツパークに設置されました。ニューキャッスル市出身ロバート・インディアナがデザインし、作成したのはニューキャッスルコミュニティキャリアセンターの溶接と金属芸術クラスの生徒です。実はニューヨークや新宿などにある「LOVE」の彫刻もロバート・インディアナがデザインしたものをもとに作られているんですよ！





マイナちゃんからの

お知らせ!

vol
4

問合せ:情報政策課(TEL.23-7612)

今月は、よくお問合せ
いただく質問にお答えしま
す!

Q マイナンバーカードを作
ると良いことがあるの?

A マイナンバーカードは、
身分証として使える他、マ
イナポイントやコンビニ交
付、健康保険証利用などの
便利なサービスが受けられ
ます。今後もサービスを拡
大予定です!

Q カードを紛失したらまず
どうすればいい?

A カードの一時利用停止を
24時間フリーダイヤル
(TEL.0120・95・0178)
で受け付けています。

Q セキュリティは大丈夫?

A カードの安全性は高く保
たれています。券面には顔
写真が載っているため、な
りすましはできません。ま
た、ICチップ内にはプライ
バシー性の高い情報は入っ
ておらず、利用には暗証番
号が必要です。

Q 家の近くでカードを申請
したいんだけど・・・
A 市職員がご自宅の近くに

■支所でのマイナンバー カードを受け取り可能日

ID 488707294

鳳来総合支所

8月10日(水)、24日(水)

作手総合支所

8月4日(木)、18日(木)

※前日の17時までに電話で

市民課(TEL.23-7628)

へ予約してください。

ID
798806025
(TEL.23・7628)

問合せ 市民課

になります。

総合支所(要予約)
りは市民課または各
バーカードの受け取
りです。なお、マイナ
の確保をお願いします

その他 プリンターなどを
使用するので、電源

の調整をします。
実施場所・日程など
予約をしてください。

申込 希望日の2週間前ま
でに市民課へ電話で

原則5人以上)
利用ください。(希望者が
いあわせの上、お気軽にご
無料です。ご近所お誘
出張し、マイナンバーカー
ドの申請をお手伝いします。

とびがすやま

鳶ヶ巣山砦跡



再発見!

わがまちの文化財・施設紹介

vol
194

問合せ:長篠城址史跡保存館(TEL.32-0162)

鳶ヶ巣山砦は、長篠
城の東方に位置する山
あい位置かれ、長篠・
設楽原の戦いの時、武
田軍の陣地となった場
所です。ここには武田
信玄の異母弟、武田
信実を大将とし、1千
余りの兵が置かれてい
ました。

その中心地は麓から
見えない隠れた場所に
置かれています。砦
の最前線は北、西、南
方への眺望に優れ、眼
下には長篠城跡の本丸
をよく見ることができ
ます。

ここでは、長篠城
跡の城内の様子を手
取るように伺い知るこ
とができ、さらには北
側に所在する医王寺山
つまり武田勝頼の本陣
地跡も見通すことがで
きます。この場所は、
長篠城を逐一監視する
役目と、勝頼本陣地と
の連絡を取り合う役割
を担った重要な場所と

なっていました。

長篠城址史跡保存館で
は、電動アシスト付自転
車の貸出サービス(レン
タサイクル)を行って
います。保存館から鳶ヶ
巣山砦跡へも自転車なら
はの自由気ままな史跡巡
りをお楽しみいただけま
す。この機会にレンタサ
イクルで訪れてみてはい
かがでしょうか。



8月の休館日 15日(月)、31日(水)

開館時間 9:00~20:00

※休館日や開館時間は新型コロナウイルス感染状況により変更する場合があります。



新城図書館だより

※「背ラベル」は、本を分類して書棚に並べるために決めた、本の住所ラベルのことです。 問合せ:新城図書館(TEL.23-2333 FAX.24-3415)

今月のチュウモク本!



一般書

「両手にトカレフ」

ブレイディみかこ／著
背ラベル [913.6722]

「ぼくはイエローでホワイトで、ちょっとブルー」では書けなかったことを、14歳の少女の視点で描く長編小説。



一般書

「村上もとか」

むらかみ
村上 もとか／著
背ラベル [726.1422]

デビュー50周年を迎えた著者が「JIN-仁-」を中心に選んだ、名場面集や作品解説を掲載。秋本治氏との対談も収録。



児童書

「押す図鑑 ボタン」

にしむら
西村 まさゆき／編著
背ラベル [53オ22]

数え切れない種類のボタンやスイッチを紹介。メカニズムを知ること、社会とのつながりも学べるユニークな図鑑。



児童書

「海をわたる動物園」

いちかわ けいこ／作
背ラベル [91ウ22]

戦争で空っぽになった動物園を再開させるために、約2カ月間アフリカから日本までを旅した実話を元にしたフィクション。



絵本

「戦争が町にやってくる」

ロマナ・ロマネーシン ほか／作
背ラベル [セ22]

ウクライナの作家が、子どもたちに向けて描いた平和と戦争の絵本。2015年ボローニャ・ラガッツィ賞受賞作品。



絵本

「とんぼのぎんちゃんうまれたよ!」

ねもと まゆみ／作
たけがみ たえ／絵
背ラベル [と22]

ギンヤンマの幼虫、ぎんちゃんの一生を温かみのあるストーリーと迫力あふれる絵で描く。



～「新城図書館まつり2022」参加者募集～

8月6日(土)

「紙のおもちゃペーパーキューブをつくろう!」

●定員…30人 ●申込…当日随時受付



その他にも、当日参加できる読み聞かせや、手づくり絵本の展示もあります。詳しくはこちら。



8月7日(日)

「バルーンショーと親子でバルーンアート」

●初級クラス…(9:30～)※初めての方
●中級クラス…(11:00～)※経験のある方
●定員…各クラス30人(先着順) ●参加費 200円/人
●申込…7月15日(金)から電話または来館して直接お申し込みください。





NEW

新城市更生保護だより めくもり

vol
1

保護司会と更生保護女性会の活動

問合せ:福祉課(TEL.23-7624)

偏見や差別のない地域を目指して

更生保護関係者の皆さんには、罪を犯した人たちの立ち直りや、犯罪や非行の防止にご尽力いただいています。

更生保護活動は人の立ち直りを援助する活動です。これは保護司会・更生保護女性会の皆さんの活動のみでは成立せず、地域に住む全ての方々の協力があるからこそ進められるものです。一度罪を犯した人であっても偏見や差別をされない地域社会の実現を更生保護関係者の皆さん、市民の皆さんと一緒に目指していきたいと思っています。

今月号から保護司会・更生保護女性会の皆さんの活動を定期的に連載していただきます。このことが保護司会・更生保護女性会の皆さんの活動を市民の皆さんに知っていただける大きな機会になることを願っています。



新城市長

下江 洋行

みんなが
より安心して暮らせるまちを目指して!

更生保護女性会 (120人)

主に地域での犯罪や非行の
予防活動を行います

● 更生保護女性会の主な活動

更生保護施設への支援

東三更生保護会「智光寮」へ、休日に食事を作りに行き交流を深めます。
また、おにぎりや日用品も届けます。

子育て支援

保健センターや助産所への支援をします。

地域共働活動

地域の人との親睦を深めるために、学校や施設の協力を得て、イベントや訪問を行います。「子ども食堂」のお手伝い。

私たちは、
地域の人たちの
理解と協力を得ながら、
ボランティアとして
活動しています。

保護司 (25人)

主に罪を犯した人の
立ち直りを促します

● 保護司の主な活動

保護観察

犯罪や非行をした人に対して更生指導や生活上の助言などを行い、立ち直りを助けます。

生活環境調整

少年院や刑務所に収容されている人が釈放後スムーズに社会復帰できるよう、帰宅先や就職などの受入体制を整えます。

犯罪予防活動

社会を明るくする運動や薬物乱用防止活動を通じて、犯罪や非行を未然に防ぐ周知活動を行います。

小学1年生に、鉛筆の正しい持ち方を習得するためのツール「もちかたくん」をプレゼント。感謝の気持ちを忘れずという思いを込めて、こども園に「ありがとうハット」を届けます。

第47回新城音楽祭の出演者募集

独唱、独奏、重唱、重奏、合唱、合奏で出演していただける方を募集します。新城音楽祭と一緒に楽しみましょう。



詳しくはこちら

日 時 11月6日(日) 10:00~15:30

場 所 新城文化会館大ホール

参加費 1,000円

申 込 8月31日(水)までに奥三河音楽連盟事務局に申込書を提出してください。申込書は新城文化会館でお受け取りください。また、ホームページからもダウンロードできます。

問合せ 奥三河音楽連盟

理事長:村田真弓 (TEL090-5452-3276)

書 記:清水良文 (TEL090-8679-0407)

＜日本で描く未来予想図＞進学・教育のためのマネープラン講座

中学校を卒業した後の進路にはどんな選択肢があるの?愛知県の高校受験制度、公立・私立高校の学費の違い、高校卒業後の進学に備えるためのライフプランを学びます。外国籍の大学生・高校生の先輩から受験体験談も聞きます。ポルトガル語通訳あり。資料は多言語対応。



協会公式LINE

日 時 8月20日(土) 10:00~12:00

場 所 市役所4階会議室

定 員 50人(先着順、日本人も参加できます)

参加費 無 料

申 込 8月12日(金)17時までに電話、メール、またはLINEで、参加する人全員の①氏名②お子さんの学校名・学年③国籍④電話番号とメールアドレスをお知らせください。

問合せ 新城市国際交流協会 (TEL23-1940)

「四谷の千枚田」絵画コンクール

鞍掛山麓千枚田保存会の主催で絵画コンクールを開催します。四谷の千枚田の「自然」や「農作業風景」、「体験学習」など自由に描いて応募してください。



詳しくはチラシをご覧ください

期 間 8月1日(月)~9月30日(金)

対 象 小中学生

応募方法 専用ハガキで応募してください。なお、専用ハガキは東三河各郵便局店頭、鳳来寺山自然科学博物館、四谷の千枚田案内看板前、八雲だんご直売店に置いてあります。

そ の 他 入賞者には新米や図書券などの賞品があります。

問 合 せ NPO法人国内産米の粉伝統食文化推進ネットワーク(TEL0532-29-0808)

市民の皆さんからの情報をお待ちしています。イベント紹介や募集、地区の出来事など皆さんからの耳よりな話をお寄せください。



ナスの 豆乳ポタージュ



あらかると

まちの話題



材料(4人分)

ナス……………中4本
だし汁……………1.5カップ
薄口しょうゆ……………小さじ2
みりん……………小さじ2
豆乳……………150cc
塩……………少々
生クリーム……………大さじ2
小ねぎ……………1本

レシピ：農村輝きネット・しんしろ

作り方

- ① ナスの皮をむいて輪切りにする。
- ② 鍋にだし汁、薄口しょうゆ、みりんを入れて沸騰させ、①を入れてオープンシートなどで落とし蓋をして中火で煮込む。
- ③ ②をミキサーまたはブレンダーにかけてから鍋に戻し、豆乳と塩少々を加え、一煮立ちさせて冷蔵庫または氷水で冷やす。
- ④ スープ皿に盛り付け、生クリームをかけて、小口切りにした小ネギを散らす。
好みて砕いたクラッカーなどを散らしても美味しいです。

豆知識

市では、露地栽培の夏秋ナスが盛んに生産され、夏から秋にかけて旬を迎えます。ナスは元々熱帯性の植物で、低温や乾燥に弱いため、冷蔵庫に入れると低温障害を起こして傷みが早くなります。常温で保存するか、夏場は温度が低くなりすぎない野菜室で保存し、なるべく早めに使い切るようにしましょう。

弓道で全国大会出場

7月18日(月)に日本武道館で行われる全日本少年少女武道(弓道)錬成大会へ東郷中学校と作手中学校の弓道部が出場します。



▲東郷中学校メンバー

左から、金田莉奈さん、加藤凜々花さん、菅谷夏蓮さん、七原莉子さん



▲作手中学校メンバー

後左から、笹野さやかさん、齊藤結花さん、竹内美来さん、森 愛理さん
前左から、加藤優杜菜さん、中野冴紀さん、鈴木埜乃さん、黒谷八千琉さん

KINAN AACACUP 2022

第4戦

6月4日(土)

作手の「鬼久保ふれあい広場」で自転車競技レースが開催されました。梅雨入り前のさわやかな風を切る子どもや大人からは、全力でレースに臨んだ喜びがゴールとともにあふれていました。



第5回

フォトロゲイニング in 新城

6月12日(日)

長篠地区にある「ふれあいパークほうらい」を拠点とするフォトロゲイニングが開催されました。当日は晴天の中、参加者の皆さんは楽しく新城のまちをウォーキング&ランニングしていました。

第8回 日展 第5科「書」で入選

今村冴里さん(杉山)は2021年の日展に、古今和歌集の一節を書いた書を出品し入選しました。日展とは、明治40年から続く美術展で、日本画、洋画、彫刻、工芸美術、書の5部門がそろった総合的な公募展です。入選おめでとうございます。

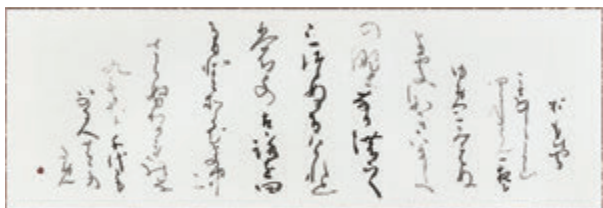

ゲートボールで全国大会出場

6月13日(月)

市内のゲートボールチーム「片山とおりゃんせ」が県予選で優勝し、初の全国大会出場を決めました。6月18日(土)、19日(日)に甲府市で開催される第37回全国選抜ゲートボール大会に出場する意気込みを市長に伝えました。

◀片山とおりゃんせメンバー

後左から、星野茂和さん、伊藤文生さん、今泉昇一さん、石原正利さん
藤平 進さん(激励会不在)

前左から、山口康男さん、竹本卯一郎さん

令和4年度

岡崎城下家康公夏まつり 花火大会

生中継 8/6(土) 18:45~

岡崎の夏の一大イベント「岡崎城下家康公夏まつり」。

その一環として行われる花火大会の様子を、

乙川河川敷と川沿いにある第一ホテル屋上からお届けします。

仕掛け花火、大のし、銀滝、スターメイン、金魚花火など

バラエティに富んだ花火が夏の夜空を彩ります。

今年で74回目を数える、三河花火発祥の地、岡崎の花火大会で夏を満喫しましょう!

※天候不良・感染拡大防止の観点からイベントが中止となる場合があります



写真提供:岡崎市

8/ 13(土) 8:00~、8/14(日) 19:00~

13 土

特別番組 考えよう「平和」2022



あの夏を描く 高校生たちのヒロシマ

広島市内の高校生が、被爆者の証言をもとに絵を描く活動を続けている。番組では「原爆の絵」の制作に挑んだ女子高校生たちに密着。戦争を知らない世代が、74年前の想像を絶する惨劇と、原爆がもたらした「心の荒廃」をキャンパスに表現するという難題に挑む。被爆者と生徒が何度も対話を重ね、試行錯誤した姿を追った。(2019年8月3日 NHK ETV特集にて放送)

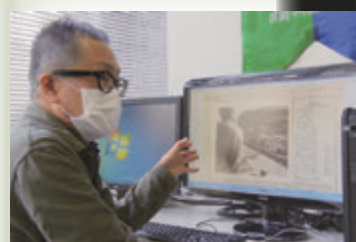

焼き場に立つ少年をさがして

原爆投下後の長崎を訪れた米軍カメラマン、ジョー・オダネルが撮影した「焼き場に立つ少年」。撮影から75年経つにも関わらずその撮影日時や場所は謎に包まれたまま。番組では、この少年が誰なのかを探りながら、彼のような「原爆孤児」たちが生きた、戦後の過酷な現実に向かい合う。(2020年8月8日 NHK ETV特集にて放送)

8/ 20(土) 8:00~、8/21(日) 19:00~
8/27(土) 8:00~、8/28(日) 19:00~

20 土

特別番組 演劇「ある浜辺の物語」

私達の住む田原市は三方を海に囲まれ、海の恩恵を受けながら生活しています。しかしながら、ゴミの投棄や漂流ゴミ、マイクロプラスチックなどの誤食による生態系への影響など、海洋汚染が問題となっています。



地元の劇団タハラジャの協力のもと、演劇を通して、自然環境を守る高い意識を子供たちと育み、次の世代へも持続可能な未来の創造を目指します。

8/ 6(土) 8:00~、8/7(日) 19:00~

6 土

60分番組

自然、文化、人との出会いを通して、三遠南信地域(愛知県東三河・静岡県遠州・長野県南信州)の魅力満載の旅を南信州出身の峰竜太さんがご案内。



- ▶ 東三河・東栄町／町に新しい息吹きをもたらす“移住ソムリエ”と住民のまちづくり。
- ▶ 遠州・磐田市／ラグーマンから農家へ転職。高級食材の野菜作りに挑戦。
- ▶ 南信州・高遠／石工の里、石仏の聖地で文化を守り継ぐ人。伝統の蕎麦を打つ妥協なき職人魂。
- ▶ 三遠南信地域の未来像や各地のおすすめグルメスポットも紹介。

放送日程・内容は変更になる場合があります



8月の相談

相談名	相談内容(例)	と き	と ころ	申し込み・問い合わせ
家庭児童相談	家庭内、児童に関する相談など	毎週月～金曜日 9:00～17:00	市役所1階	子育て世代包括支援センター (TEL22-9918)
教 育 相 談	いじめ、不登校など 小・中学校に関する悩み	毎週月～金曜日 9:00～17:00(要予約)	市役所4階	学校教育課 (TEL23-7607)
すこやか(育児)相談	就園前の乳幼児の 身体計測、育児相談など	8/16(火)9:30～11:00 (母子健康手帳持参)	新城保健センター	新城保健センター (TEL23-8551)
臨床心理士による こころの健康相談	こころの健康、病気に関する 相談(家族相談可)	8/2(火)9:00～11:15 (要予約)	新城保健センター	新城保健センター (TEL23-8551)
一般健康相談	健康に関する相談、 健診結果の説明など	8/1(月)9:00～11:00 (要予約)	新城保健センター	新城保健センター (TEL23-8551)
民生委員による 心配ごと相談	日常生活の悩みごと、 困りごと	8/4(木)13:00～16:00	しんしろ福祉会館 相談室	社会福祉協議会 (TEL24-9811)
		8/17(水)13:00～16:00	新城市開発センター 相談室	問い合わせ(電話相談不可) (TEL24-9811)
		8/8(月)13:00～16:00	虹の郷	虹の郷 (TEL38-1481)
カウンセラーによる 女性悩みごと相談	女性の悩みごと全般	8/12(金)、26日(金) 10:30～14:30	市役所3階 相談室	フリーダイヤル(電話相談可) (TEL0120-874-412)
介護なんでも相談	介護に関する不安や悩み	8/22(月)9:00～11:30 (要予約)	新城市地域 包括支援センター (しんしろ福祉会館内)	新城市地域包括支援センター (TEL23-6810)
人権行政相談	・パワハラ、セクハラ ・日常生活の問題 ・行政手続きやクレーム など	8/9(火)13:00～16:00	勤労青少年ホーム	市民課 (TEL23-7628)
		8/17(水)13:00～16:00	新城市開発センター	鳳来総合支所地域課 (TEL22-9931)
事業承継個別相談	事業引継ぎ相談、 事業引継計画作成支援	8/24(水)10:00～、11:30～ (要予約)	勤労青少年ホーム 講習室	産業政策課 (TEL23-7634)
消費生活相談	架空請求詐欺、クーリング オフ、訪問販売など	毎週月～金曜日 9:00～16:30	市役所2階	消費生活新城センター (TEL23-6260)
勤労者生活相談	職場の雇用、賃金など	8/17(水)10:00～16:00 ※12:00～13:00は休憩	勤労青少年ホーム	産業政策課 (TEL23-7634)
年 金 相 談	未支給年金の請求、 老齢年金の請求など 年金について全般	8/23(火)10:00～12:00 ※年金の代理請求は委任状必要	勤労青少年ホーム 研修室B	保険医療課(TEL23-7625) 豊川年金事務所(TEL0533-89-4042) 自動音声(要予約)
司法書士による 登記法律相談	不動産登記、空き家に関 する困りごと	8/18(木)10:00～15:00 ※15日(月)正午までに要予約	勤労青少年ホーム	市民課 (TEL23-7628)
弁護士による 法 律 相 談	金銭、土地・建物、 夫婦問題・相続など	8/10(水)、24日(水) 13:00～16:00(要予約) ※1日(月)8:30受付開始	しんしろ福祉会館 相談室	社会福祉協議会 (TEL24-9811)



編集後記

令和2年から新型コロナの影響でイベントが少なくなり、広報ほのかでもイベントのお知らせがほとんどないときが続きました。今月号で3年ぶりに新城納涼花火大会が開催されることをお知らせできてとても嬉しいです。これからもたくさんのイベントや楽しいことのお知らせしていきたいです。

医療情報

Medical Information

夜間診療所

- 診療日** 毎日
- 診療科目** 内科、小児科
- 診療受付時間** 午後7時30分～10時30分
- 診療時間** 午後8時～11時
- 診療場所** 夜間診療所 新城市字北畑54番地1 (市民病院東側隣接地)

電話で症状を連絡の上、
ご来院ください。

TEL 24-1161

※マスクの着用をお願いします。
※医師の都合により、診療時間の変更
または休診することがあります。

駐車場は、市民病院
駐車場をご利用ください。

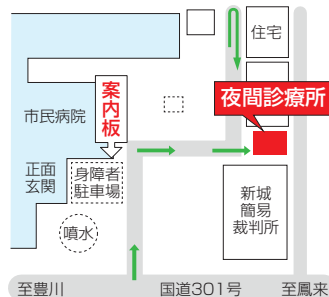

休日診療所

- 診療日** 日曜日、国民の祝日、振替休日、
8月15日、12月30日～1月3日
- 医科** 午前9時30分～午後4時30分
※診療受付時間 午前9時30分～11時30分、
午後1時～4時
- 歯科** 午前9時～正午
※診療受付時間 午前9時～11時30分
- 診療場所** 休日診療所 新城市矢部字上ノ川1番地8
電話で症状を連絡の上、ご来院ください。
TEL 23-3665
※マスクの着用をお願いします。
※診療は医科・歯科ともに外来のみです。

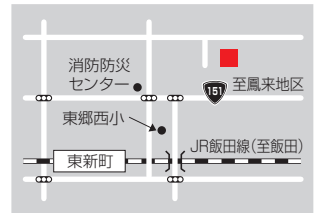
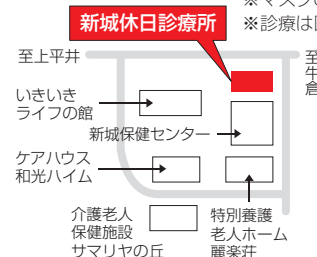

8月 緊急医

診療受付時間

【土曜日】午後5時～8時30分【専門科】午後7時～10時30分
※ただし、日曜日は午前9時30分～午後4時30分

診療日 電話で症状を連絡の上、ご来院ください。※医師の都合により、変更することがあります。

1 月 さくら眼科(上平井) TEL 22-4100

21 日 皮フ科新栄クリニック(平井) TEL 24-6022

6 土 茶臼山厚生病院(富沢) TEL 22-2266

27 土 星野病院(大野) TEL 32-1515

17 水 春日眼科(杉山) TEL 24-3222

30 火 皮フ科新栄クリニック(平井) TEL 24-6022

21 日 さくら眼科(上平井) TEL 22-4100

医療機関を利用されるときは、必ず「健康保険証・各種受給者証・お薬手帳」をご持参ください。

県救急医療情報システム

- 県救急医療情報センター
365日24時間、診療可能な最寄りの医療機関を案内しています。
TEL 22-1133 ① <https://www.qq.pref.aichi.jp/>
- 県小児救急電話相談
毎日午後7時から翌朝8時まで小児の救急電話相談を行っています。
TEL #8000〔短縮電話番号〕 TEL 052-962-9900

くすり安心電話

- くすり・医療用品などに関する緊急の相談・質問などに応じます。
- 新城市薬剤師会
TEL 090-4793-1200
- 開設時間
午後7時～11時

