



春が来た

[目次]

P 3 コロナワクチン情報

P 5 公開政策討論会実行委員会委員の募集

P 6 令和3年度の納期限一覧

P 7 会計年度任用職員の募集

P 8 各種手当の紹介

P 10 外出支援・子ども医療費助成

P 11 狂犬病予防集合注射

P 12 市営住宅入居待機者の募集

P 13 お知らせ

P 20 連載コーナー

数字で見るしんしろ



人口

3月1日現在（前月比）

総人口 **45,167人** 総世帯数 **17,677世帯**

男性 **22,403人** (-32) | 女性 **22,764人** (-15)

出生 **19人** | 死亡 **50人** | 転入 **97人** | 転出 **111人**

※転出の取り消しなどで、総人口前月比の合計と異動事由の集計が一致しない月もあります。



交通事故

※高速道路上の交通事故は除く

区分	人身事故件数	死傷者（人）			物損事故件数	
		死者	負傷者	計		
2月中	令和2年	9	0	12	12	80
	令和3年	4	0	4	4	74
	増減	-5	0	-8	-8	-6
累計2月 未現在	令和2年	16	0	20	20	165
	令和3年	7	0	9	9	166
	増減	-9	0	-11	-11	1

市からの情報をチェック!

新城市公式HP

広報しんしろ「ほのか」の情報は、詳しくはホームページでご確認ください。



マチイロ

スマートフォンなどで広報紙をご覧ください。



メール配信システム

災害情報や緊急情報をメールで配信します。



さんあ〜る

スマートフォンなどで、ごみの回収日や分別方法をご覧ください。



Facebook

旬な話題を楽しくお届けします。



本市の市外局番は**0536**です。市役所は**23-1111**(代表)です。



赤ちゃん

2月
届出分

※令和3年2月1日~28日の間に新城市に届け出のあった赤ちゃんです。届出人の承諾を得て掲載しています。

氏名	性別	保護者	地区
安形 茉凜	女	拓馬	富岡中部
金田 姫依	女	俊二	入船
廣瀬 真飛	男	雅巳	大野田
諸山 宗史	男	直弘	川田原
小川 唯唄	女	純平	平井
小澤 唯菜	女	健一	多田野
稲垣 花琉	女	秀行	本郷
清水 千菜	女	忠彦	野田
佐々木 晴生	男	正裕	東新町
久保田 朔斗	男	将平	豊島
三浦 希笑	女	一修	平井
加茂 建人	男	旬	入船
今泉 結葵	女	匡智	川田
仲 おとは	女	和大	大野田

ケーブルテレビ市政番組

いいじゃん 新城

4月の番組表

▽秘書人事課 (TEL23-7623)
市政番組キャラクター「亀姫」



放送日	番組内容
3月31日 4月7日	・若者議会市長報告 ・第6期若者議会からの活動報告
4月7日 4月14日	・ドローン実証実験 ・Hello!!NewCastle
4月14日 4月21日	・スポーツフィッシング ・ジオサイト巡りpart9
4月21日 4月28日	・AACA CUP ・ノリノリ♪#サイクリングライフpart6
4月28日 5月5日	・作手B&G海洋センターの水芭蕉 ・はじめまして〇〇です(新人紹介)

毎日5回、15分間放送

- ①午前7時30分 ②午後0時30分 ③午後3時30分
- ④午後6時30分 ⑤午後10時30分

※番組の内容は、毎週水曜日午後6時30分に入れ替え、1週間ごとに更新
※都合により、番組内容を変更する場合があります。
※「いいじゃん新城」をテレビでご覧いただくには、ケーブルテレビへの加入が必要です。身近な話題をお届けしていますので、皆さんぜひご加入ください。

新型コロナウイルスワクチン情報 (3月4日現在)

ID 186067003 ▽健康課 (TEL23 - 8551)

市では、新型コロナウイルスワクチンを速やかに接種していただけるよう準備を進めています。体調などに不安のある方は、必ずかかりつけ医にご相談ください。なお、接種スケジュールや接種の流れは変更となる場合があります。最新情報は市ホームページまたは防災行政無線でお知らせします。

準備状況

市では、国からワクチンが供給され次第、65歳以上の方の接種を始められるように、新型コロナウイルスワクチン接種対策チームを設置し、接種券の作成や会場などの準備を進めています。

接種会場

皆さんが安心して接種を受けられる会場や接種方法を検討しています。

接種スケジュール (予定)

対象者	4月	5月以降
高齢者 (昭和32年4月1日 以前に生まれた方)	接種券郵送	接種開始
一般の方 (基礎疾患のある方を優先)		接種券郵送

ワクチン接種は、医療従事者、高齢者、基礎疾患のある方などから順次行います。詳しくは厚生労働省や市ホームページ、コールセンター（詳しくは4ページ）などでご確認ください。接種を希望されるすべての方が接種できるように順次ご案内しますので、お待ちください。

Q & A

- Q** 接種は1回で良いですか？
- A** いいえ。約3週間後に2回目の接種が必要です。1回目の接種後、2回目の接種の予約をしてください。
- Q** お金はかかりますか？
- A** いいえ。無料です。
- Q** 接種券がなくても接種予約はできますか？
- A** いいえ。接種券がないと予約できません。接種券が届くまでお待ちください。
- Q** 住民票がある場所（住所地）以外で接種できますか？
- A** はい。入院・入所中の方は医療機関や施設に、お住まいが住所地と異なる方は実際にお住まいの市町村相談窓口にご相談ください。
- Q** ワクチンの接種は義務ですか？
- A** いいえ。ワクチンの効果、副反応など理解した上で、自らの意思で決めてください。

ご寄付ありがとうございました

■新城三菱UFJ会

非接触赤外線体温計

(こども園、おおぞら園へ)

サーキュレーター、自動手指消毒器

(放課後児童クラブへ)

■東洋羽毛東海販売株式会社

防護服、タッチペン、ボールペン、ポケットティッシュ

■オーエスジー株式会社

JAMオーエスジー労働組合

オーエスジーグループ一同

医療従事者用アイソレーションガウン、医療従事者用サージカルマスク、フェイスシールド、交換用シールド

新型コロナウイルスワクチン接種に 便乗した詐欺に注意！

「新型コロナウイルスのワクチンを打つには予約が必要です。予約金を支払ってください。」といった内容の電話やメールが届いています。

行政機関などが、ワクチン接種のために金銭や個人情報情報を要求することはありません。不審な電話やメールが届いたときは、警察や市役所にご相談ください。

相談先

新城警察署 ☎22 - 0110

市役所行政課 ☎23 - 7611

接種の流れ

ID 182927503



※詳しい予約方法は、案内通知および今後の広報紙でお知らせします。

お問い合わせ

ID 729851137

市が開設するコールセンター

開始日 3月22日(月) 開設時間 午前9時～午後5時 (土・日曜日、祝日も開設) 電話番号 0536 - 22 - 9903

厚生労働省が設置しているコールセンター

厚生労働省新型コロナワクチンコールセンター

☎0120 - 761770 (フリーダイヤル)
時間 午前9時～午後9時 (土・日曜日、祝日も開設)

新型コロナウイルス感染症に関する厚生労働省の電話相談窓口

☎0120 - 565653 (フリーダイヤル)
時間 以下のとおり (土・日曜日、祝日も開設)
日本語、英語、中国語、韓国語、ポルトガル語、スペイン語：午前9時～午後9時
タイ語：午前9時～午後6時
ベトナム語：午前10時～午後7時

ワクチン接種に関することは
こちらにお問い合わせ
ください。





新城市市長選挙立候補予定者公開政策討論会 実行委員会委員を募集します

207837309 ▽まちづくり推進課 (TEL 23・7692)

新城市市長選挙立候補予定者公開政策討論会および説明会の、公平かつ公正な手続きや運営に当たる委員を募集します。

応募資格

- ・市内在住、在勤、在学の方
- ・平成18年4月1日までに生まれた方

※市の職員など委員に応募できない場合があります。

定員

- 一般枠 5人以内
- 経験者枠 10人以内

※経験者枠とは

- ・市内外における公開討論会または公開政策討論会の運営経験者
- ・新城市自治基本条例に係る地域協議会、若者議会、市民自治会議、市民まちづくり集会実行委員会、女性議会、中学生議会の委員の経験者

任期 1年以内

活動回数 年15回程度を予定

(平日夜間の会議の予定)

締切 4月9日(金)

(公募委員は選考があります。結果は本人へ通知します。)

申込

所定の応募用紙をまちづくり推進課に持参、郵送、ファックスまたは、メールでお申し込みください。応募用紙は、まちづくり推進課に備えるほか、市ホームページからもダウンロードできます。

提出先

〒441-1392 (住所不要)
新城市役所まちづくり推進課あて
FAX 23・2002
メール machizukuri@city.shinshiro.lg.jp

詳しくは市ホームページをご覧ください。



公開政策討論会実行委員会の流れ

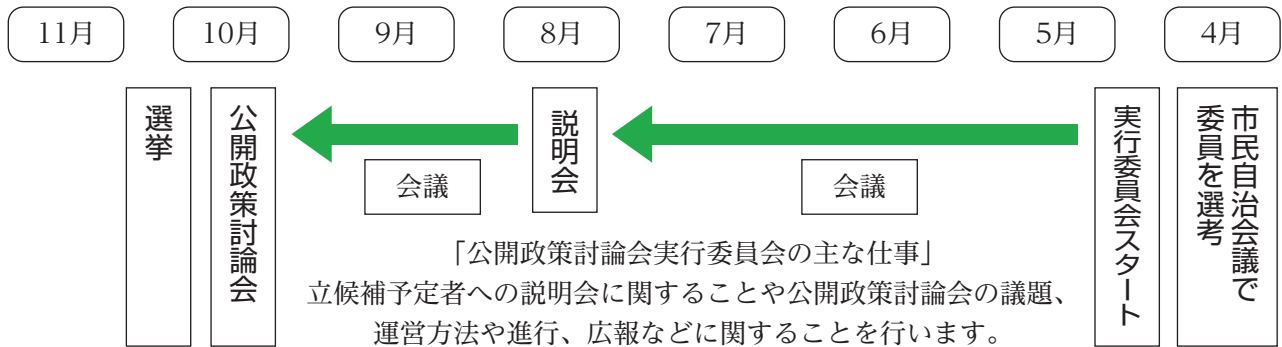

公開政策討論会とは

市長選挙の立候補予定者と市民が一堂に会し、立候補予定者がどんな人で、どんな考えで、どんなことをしようとしているのかを知ることができる討論会です。

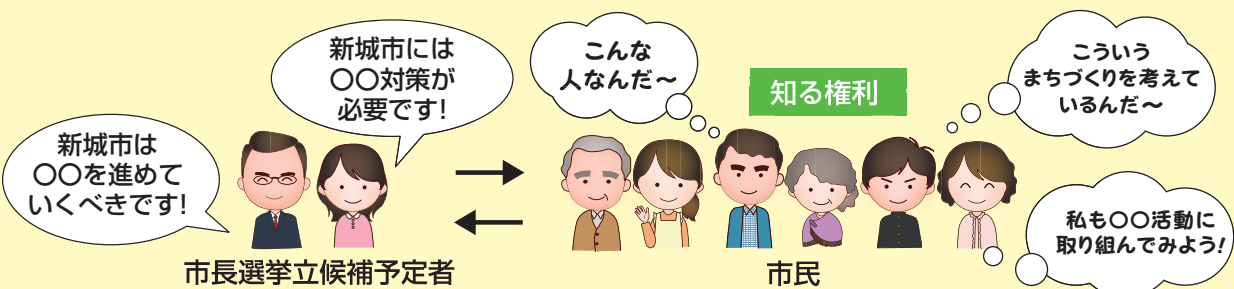

令和3年度 市税・料金などの納期限一覧表

ID 958086679 ▽債権管理室 (TEL23 - 7679)

納期限 (口座振替日)	4月	5月	6月	7月	8月	9月	10月	11月	12月	1月	2月	3月	担当課 (電話番号)
	4/30 (金)	5/31 (月)	6/30 (水)	8/2 (月)	8/31 (火)	9/30 (木)	11/1 (月)	11/30 (火)	12/27 (月)	1/31 (月)	2/28 (月)	3/31 (木)	
市県民税 (普通徴収分)			全期 1期		2期		3期			4期			税務課 (23 - 7615)
固定資産税 都市計画税		全期 1期		2期					3期		4期		
軽自動車税 (種別割)		全期											
国民健康保険税 (普通徴収分)				1期	2期	3期	4期	5期	6期	7期	8期	9期	保険医療課 (23 - 7625)
後期高齢者 医療保険料 (普通徴収分)				1期	2期	3期	4期	5期	6期	7期	8期	9期	
上下水道料金		4月期 (3.4月分)		6月期 (5.6月分)		8月期 (7.8月分)		10月期 (9.10月分)		12月期 (11.12月分)		2月期 (1.2月分)	経営課 (23 - 7645)
農業集落 排水使用料		4月期 (3.4月分)		6月期 (5.6月分)		8月期 (7.8月分)		10月期 (9.10月分)		12月期 (11.12月分)		2月期 (1.2月分)	
下水道事業受益者負担金 公共下水道事業分負担金 農業集落排水事業分負担金		全期 1期			2期			3期			4期		
住宅使用料	4月分	5月分	6月分	7月分	8月分	9月分	10月分	11月分	12月分	1月分	2月分	3月分	都市計画課 (23 - 7640)
し尿汲取手数料		4月期 (3.4月分)		6月期 (5.6月分)		8月期 (7.8月分)		10月期 (9.10月分)		12月期 (11.12月分)		2月期 (1.2月分)	生活環境課 (23 - 7629)
保育所保育料	4月分	5月分	6月分	7月分	8月分	9月分	10月分	11月分	12月分	1月分	2月分	3月分	こども 未来課 (23 - 7622)
児童クラブ 保護者負担金	4月分	5月分	6月分	7月分	8月分	9月分	10月分	11月分	12月分	1月分	2月分	3月分	

■市税(※)を納期限までに納付できない場合は、お早めにご相談ください

納税者などが、次の条件に該当し、市税を一時に納付することができないと認められる場合に、申請により徴収を猶予することができます。

- ① 震災、風水害、火災その他の災害を受け、または盗難にあったとき。
- ② 納税者または生計を一にする親族が病気にかかり、または負傷したとき。
- ③ 事業を廃止し、または休止したとき。
- ④ 事業につき著しい損失を受けたとき。
- ⑤ その他①～④に類する事実があったとき。

※市税とは、市県民税、固定資産税・都市計画税、軽自動車税、国民健康保険税が対象です。

■市税の口座振替をご利用の方へ

預金残高不足などにより市税(※)の振替ができなかった場合に発送している「口座振替不能通知書」は、令和2年度課税分をもって廃止しました。口座振替をご利用の方は、口座振替日近くに今一度、口座残高の確認をお願いいたします。

口座振替のできる金融機関

- ・三菱UFJ銀行
- ・愛知銀行
- ・豊橋信用金庫
- ・豊川信用金庫
- ・蒲郡信用金庫
- ・愛知東農業協同組合
- ・ゆうちょ銀行・郵便局

■口座振替をご希望の方へ

債権管理室、鳳来・作手各総合支所、または各金融機関へお問い合わせください。



会計年度任用職員の登録者を募集します

▽秘書人事課 (TEL 23・7619)

会計年度任用職員として働く意欲のある方を募集し、登録します。

市役所、こども園、小・中学校、保健センター、図書館などで緊急に会計年度任用職員が必要となった場合、登録された方の中から面接などにより任用します。

■会計年度任用職員

一般職の非常勤職員です。原則、採用日と同年度の任期となります。業務によっては、任期終了後、再度任用する場合があります。

受付時間

午前9時～正午
午後1時～5時

(土・日曜日、祝日を除く)

必要書類

- ・履歴書(写真を貼ってください)
- ・資格を証明する書類の写し(資格を要する職種のみ)
- その他 勤務時間・報酬などは職種により異なるので、詳しくはそれぞれの登録場所へお問い合わせください。

職種	資格要件	登録場所
事務員	なし	秘書人事課 (TEL 23・7619)
清掃・土木など現場作業員	なし	(TEL 23・7619)
こども園保育士	注1	こども未来課 (TEL 23・7622)
児童クラブ支援員	注2	
こども園調理員	注3	
小中学校調理員	注3	
小中学校用務員	なし	教育総務課 (TEL 23・7633)
スクールバス運転手	注4	
医療関係職(保健師・看護師・歯科衛生士・管理栄養士)	免許	新城保健センター(健康課) (TEL 23・8551)
選挙事務	なし	選挙管理委員会(行政課) (TEL 23・7617)
図書館司書	注5	新城図書館(生涯共育課) (TEL 23・2333)

- 注1 保育士資格または幼稚園教諭免許のある方
注2 保育士資格、幼稚園教諭、教員免許等のある方、または意欲のある方
注3 調理師免許のある方、または調理の好きな方
注4 大型自動車免許のある方
注5 図書館司書資格のある方

体育功労表彰

▽生涯共育課 (TEL 23・7639)

東三河大会、愛知県大会、東海大会、全国大会、国際大会などに出場し優秀な成績を収められた選手と、長年社会体育、市民スポーツの振興に尽力され、大きな成果を挙げられた方へ贈られます。

■小学生優秀選手

山本翔空哉	(黄柳川小学校 6年)
菅野航琉	(新城小学校 6年)
波田野憲伸	(千郷小学校 6年)
鈴木颯	(東郷西小学校 6年)
上田遙斗	(東郷西小学校 6年)
澤田我暉	(東郷西小学校 6年)
飛安優杏	(舟着小学校 6年)
河合悠吾	(舟着小学校 5年)
星野僚介	(舟着小学校 4年)
小林優太	(八名小学校 6年)
河合温瞳	(東郷西小学校 6年)
森本陸	(八名小学校 6年)
竹田夏弥	(八名小学校 6年)
織田諒真	(黄柳川小学校 4年)
岡本莉来	(東陽小学校 4年)
早川夏菜子	(東陽小学校 5年)
高嶋航太郎	(鳳来寺小学校 6年)

■中学生優秀選手

高尾綺星	(鳳来中学校 1年)
梶村充城	(鳳来中学校 2年)
山口純永	(新城中学校 2年)
浅井皓貴	(豊川高等学校 3年)
新垣颯斗	(桜丘高等学校 3年)

■優秀監督

原巧 (新城ボーイズ)

■一般役員功労・スポーツ振興功労者

鈴木節子	(ダーツ協会 沖野)
河村重久	(ソフトボール協会 長篠)
夏目幸康	(グラウンド・ゴルフ協会 須長)
藤平進	(ゲートボール協会 城北)
尾藤尚之	(ソフトテニス協会 豊川市)
中西征裕	(陸上競技協会 野田)
渡邊好信	(剣道連盟 市場台)

※敬称略

子どもに関係する手当制度

395855092

▽子ども未来課 (TEL 23・7622)

子どもに関する手当制度を紹介します。児童扶養手当と公的年金の併給が令和3年3月分から変更となつていますのでご注意ください。申請した際の要件などが事実と相違があったり、要件などが変更した際に届け出がなかったりする場合、手当を返還していただくことがあります。

■児童手当

対象 日本国内に住んでいる中学校修了前(15歳に達する日以後最初の3月31日まで)の児童(留学中の児童を含む)を監護・養育している方

要件など 次の場合は、その要件に当てはまる方に支給

◆施設などに児童が入所している場合は、施設設置者

◆両親が別居している場合は、児童と同居している親(単身赴任などを除く)

◆父母が海外に居住の場合は、児童を養育する未成年後見人・里親・父母指定者

支給額

3歳未満	15,000円
小学校修了前	10,000円
(第3子以降)	15,000円
中学生	10,000円
所得制限以上	5,000円

※第3子以降とは、18歳に達する日以後最初の3月31日までの間にある児童のうち、3番目以降をいう

■県遺児手当

対象 ひとり親家庭などで18歳以下(18歳に達する日以後最初の3月31日まで。以下同様)の児童を監護し、かつ生計同一としている父・養育者、または監護している母。**注**

要件など 児童扶養手当と同じ

支給額(児童1人月額)

支給開始

1~3年目	4,350円
4~5年目	2,175円
6年目以降	支給対象外

所得制限

受給資格者および同居の親族などの前年(1月から10月までの申請は前々年)の所得が一定額以上の場合、手当の全部の支給を停止します。

■市遺児手当

対象 ひとり親家庭などで18歳以下の児童を監護し、かつ生計同一としている父・養育者、または監護している母。**注**

要件など 児童扶養手当と同じ

支給額

児童1人につき	月額2,000円
(所得制限なし)	

■児童扶養手当

対象 ひとり親家庭などで18歳以下の児童(一定の障がいがあるときは、20歳未満)を監護し、かつ生計同一としている父・養育者、または監護している母。**注**

要件など

◆父母が婚姻を解消した児童

◆父または母が死亡した児童

◆父または母が重度の障がいにある児童

◆父または母から引き続き1年以上遺棄されている児童

◆父または母が裁判所からDV保護命令を受けた児童

◆父または母が引き続き1年以上拘禁されている児童

◆婚姻によらないで生まれた児童

【前述の要件を満たしていても、次のような場合は手当は支給されません】

◆児童が児童入所施設などに入所または、里親に委託されている

◆日本国内に住所がない

支給額(月額)

1人	全額支給 43,160円
一部支給	43,150円~10,180円
2人目	全額支給 10,190円加算

一部支給

3人目以降

全額支給	6,110円加算
一部支給	6,100円~3,060円加算

所得制限

受給資格者および同居の親族などの前年(1月から9月までの申請は前々年)の所得が一定額以上の場合、手当の全部または一部の支給を停止します。

児童扶養手当と公的年金の併給

令和3年3月分から、障害基礎年金などを受給している方は、児童扶養手当の額が障害年金の子の加算部分の額を上回る場合、その差額を児童扶養手当として受給できるようになりました。既に児童扶養手当受給資格者として認定を受けている方は、申請不要です。それ以外の方は、子ども未来課で手続きをしてください。

注 受給者が、同居または定期的な訪問があり、かつ定期的な生計費の補助がある異性と付き合っている場合など、ひとり親家庭と認定しがたいと判断される場合は対象となりません。



福祉に関する手当制度

ID 226680053

▽福祉課 (TEL 23・7624)

障がいをお持ちの方の負担を軽減するために、福祉に関する手当制度を紹介します。

■特別障害者手当

対象 20歳以上の障がい者で、重複した重度の障がいがあるため、常時特別の介護を必要とする在宅の方。なお、社会福祉施設などに入所している方、病院などに継続して3カ月を超えて入院している方、所得が一定額以上ある方は除きます。

支給額 月額 27,350円

次の要件を満たす方には加算して支給されます。

- ① 身体1・2級の障がいを有し、IQ35以下の方には、月額6,850円
- ② 身体1・2級の障がいの方、またはIQ35以下の方には、月額1,050円

■障害児福祉手当

対象 20歳未満で、重複した重度の障がいがあるため、常時特別の介護を必要とする在宅の方。なお、社会福祉施設などに入所している方、障がいを支給事由とする年金給付を受けている方、所得が一定以上ある方は除きます。

支給額

月額 14,880円

次の要件を満たす方には加算して支給されます。

- ① 身体1・2級の障がいを有しIQ35以下の方には、月額6,900円
- ② 身体1・2級の障がいの方、またはIQ35以下の方には、月額1,150円

■特別児童扶養手当

対象 次のいずれかに該当する20歳未満の児童を監護・養育している方。なお、受給資格者および同居の親族などの前年(6月分の申請までは前々年)の所得が一定額以上ある方は除きます。

- ① 身体障害者手帳1・2級程度またはIQ35以下程度の児童
- ② 身体障害者手帳3級(4級の一部を含む)程度またはIQ50以下程度の児童

支給額

- ①の方 月額52,500円
- ②の方 月額34,970円

■在宅重度障害者手当

対象

- ① 身体障害者手帳1・2級でIQ35以下の方
- ② 身体障害者手帳1・2級またはIQ35以下の方
- ③ 身体障害者手帳3級でIQ50以下の方

(65歳以上で、新たに障がいと認められた②・③該当者は対象外)

なお、社会福祉施設などに入院している方、病院などに継続して3カ月を超えて入院している方、所得が一定額以上ある方、特別障害者手当・障害児福祉手当などを受けている方は除きます。

支給額

- ①の方 月額15,500円
- ②・③の方 月額6,750円

■市障害者手当

対象

- ① 身体障害者手帳1・2級の方、療育手帳A判定の方、精神障害者保健福祉手帳1級の方
- ② 身体障害者手帳3級の方、療育手帳B判定の方、精神障害者保健福祉手帳2級の方
- ③ 身体障害者手帳4級の方

支給額

- ④ 身体障害者手帳5・6級の方、療育手帳C判定の方、精神障害者保健福祉手帳3級の方
- なお、社会福祉施設入所者、特別障害者手当受給者、障害児福祉手当受給者へは支給されません。
- ①の方 月額2,800円
 - ②の方 月額2,400円
 - ③の方 月額1,200円
 - ④の方 月額1,000円

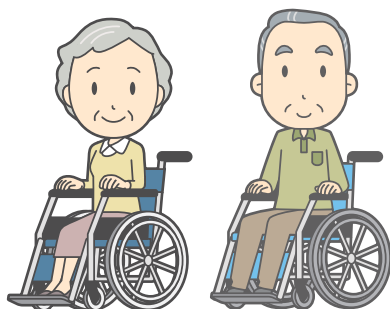

障害者、高齢者への外出支援助成券を発行します

ID 841085184

▽福祉課 (TEL 23・7624)

(担当 **12**)

▽高齢者支援課

(TEL 23・7688)

(担当 **345**)

4月1日(木)から令和3年度の各外出支援助成券を交付します。令和2年度に各助成券の交付を受けた方は、残券があっても4月以降は使用できません。なお、助成券は5種類ありますが、重複しての交付はできません。(鳳来・作手各総合支所地域課でも交付を行います。)

1 障害者タクシー助成券

2 障害者福祉有償運送料助成券

対象

①身体障害者手帳1〜3級の方

②療育手帳A・B判定の方

③精神障害者保健福祉手帳1・2級の方

※自動車税、軽自動車税の減免を受けている方を除く。

持ち物 身体障害者手帳、療育手帳、精神障害者保健

福祉手帳

手帳、精神障害者保健福祉手帳

3 介護タクシー助成券

対象

①介護保険の要介護4または5の認定を受けた方

②身体障害者手帳1〜2級の

体幹および下肢障害で自力歩行が困難な方

※助成対象世帯が車いす対応車両を所有している方、自ら改造車を運転する方、自動車税・軽自動車税の減免を受けている方、介護施設などに入所している方は対象外。

持ち物 介護保険証、身体障害者手帳など対象者であること

を確認できるもの

④ 高齢者福祉タクシー助成券

対象

①満80歳以上の1人暮らしの方

②満70歳以上の高齢者のみ世帯(ただし、身体障害者手帳、療育手帳の交付を受けている方、18歳未満の方を除く)で、満80歳以上の方

※世帯のどなたかが自家用車と運転免許証の両方を所有している場合や、介護施設などに入所している場合は、対象外。

⑤ 高齢者福祉有償運送料助成券

対象

①満80歳以上の1人暮らしの方

②満70歳以上の高齢者のみ世帯(ただし、身体障害者手帳、療育手帳の交付を受けている方、18歳未満の方を除く)で、満80歳以上の方

※世帯のどなたかが自家用車と運転免許証の両方を所有している場合や、介護施設などに入所している場合は、対象外。

④ 高齢者福祉タクシー助成券と

⑤ 高齢者福祉有償運送料助成券の要件を変更しました

これまで、世帯で自家用車を所有していた場合は対象外としていましたが、令和3年度からは自家用車を所有していても世帯のどなたも運転免許証を持っていなければ助成の対象となります。

④ 高齢者福祉タクシー助成券と

⑤ 高齢者福祉有償運送料助成券の要件を変更しました

これまで、世帯で自家用車を所有していた場合は対象外としていましたが、令和3年度からは自家用車を所有していても世帯のどなたも運転免許証を持っていなければ助成の対象となります。

④ 高齢者福祉タクシー助成券と

⑤ 高齢者福祉有償運送料助成券の要件を変更しました

これまで、世帯で自家用車を所有していた場合は対象外としていましたが、令和3年度からは自家用車を所有していても世帯のどなたも運転免許証を持っていなければ助成の対象となります。

④ 高齢者福祉タクシー助成券と

⑤ 高齢者福祉有償運送料助成券の要件を変更しました

5 高齢者福祉有償運送料助成券

対象 介護保険の要介護または要支援の認定を受けた方のうち、次のいずれかに該当する方

①満80歳以上の1人暮らしの方

②満70歳以上の高齢者のみ世帯(ただし、身体障害者手帳、療育手帳の交付を受けている方、18歳未満の方を除く)で、満80歳以上の方

※利用には、福祉有償運送事業者との契約が必要。

※世帯のどなたかが自家用車と運転免許証の両方を所有している場合や、介護施設などに入所している場合は、対象外。

④ 高齢者福祉タクシー助成券と

⑤ 高齢者福祉有償運送料助成券の要件を変更しました

これまで、世帯で自家用車を所有していた場合は対象外としていましたが、令和3年度からは自家用車を所有していても世帯のどなたも運転免許証を持っていなければ助成の対象となります。

④ 高齢者福祉タクシー助成券と

⑤ 高齢者福祉有償運送料助成券の要件を変更しました

これまで、世帯で自家用車を所有していた場合は対象外としていましたが、令和3年度からは自家用車を所有していても世帯のどなたも運転免許証を持っていなければ助成の対象となります。

④ 高齢者福祉タクシー助成券と

⑤ 高齢者福祉有償運送料助成券の要件を変更しました

これまで、世帯で自家用車を所有していた場合は対象外としていましたが、令和3年度からは自家用車を所有していても世帯のどなたも運転免許証を持っていなければ助成の対象となります。

④ 高齢者福祉タクシー助成券と

⑤ 高齢者福祉有償運送料助成券の要件を変更しました

これまで、世帯で自家用車を所有していた場合は対象外としていましたが、令和3年度からは自家用車を所有していても世帯のどなたも運転免許証を持っていなければ助成の対象となります。

④ 高齢者福祉タクシー助成券と

⑤ 高齢者福祉有償運送料助成券の要件を変更しました

これまで、世帯で自家用車を所有していた場合は対象外としていましたが、令和3年度からは自家用車を所有していても世帯のどなたも運転免許証を持っていなければ助成の対象となります。

④ 高齢者福祉タクシー助成券と

⑤ 高齢者福祉有償運送料助成券の要件を変更しました

これまで、世帯で自家用車を所有していた場合は対象外としていましたが、令和3年度からは自家用車を所有していても世帯のどなたも運転免許証を持っていなければ助成の対象となります。

④ 高齢者福祉タクシー助成券と

⑤ 高齢者福祉有償運送料助成券の要件を変更しました

これまで、世帯で自家用車を所有していた場合は対象外としていましたが、令和3年度からは自家用車を所有していても世帯のどなたも運転免許証を持っていなければ助成の対象となります。

④ 高齢者福祉タクシー助成券と

子ども医療費(高校生世代)助成が始まっています

ID 871883410

▽保険医療課

(TEL 23・7625)

令和2年4月診療分から高校生世代(15歳の年度末の翌日から18歳の年度末までの方)の入院医療費の助成が始まっています。

高校生世代の方の助成は、受給者証がありません。医療機関でいったん支払いを済ませた後に、自己負担分(保険適用分)を後日、指定口座に振り込みます。



手続き方法

- ①入院前にご加入の健康保険組合などで「限度額適用認定証」を取得する。
- ②医療機関で、入院費用を支払い、領収書を受け取る。
- ③ご加入の健康保険組合などに高額療養費および付加給付の支給対象となるか確認する。
- ④健康保険組合などから高額療養費の支給決定通知書が発行された方、または③の確認により高額療養費などの支給対象とならなかった方は、市役所保険医療課または各支所地域課で申請をする。

手続きに必要なもの

- ◆健康保険証
- ◆領収書(受診者名、受診年月日、医療機関の名称、医療費総額、支払額などの記載があるもの)
- ◆振込先口座が分かるもの
- ◆認め印(朱肉を使うもの)
- ◆健康保険組合などが発行する支給決定通知書(高額療養費が支給される場合、新城市国民健康保険加入者は不要)

犬の登録と狂犬病予防集合注射を行います ID 259254906 ◀環境政策課 (TEL23 - 7690)

4月5日(月) 作手地区	4月8日(木) 作手地区	4月13日(火) 新城地区
9:10~9:15 和田公民館	9:40~9:45 小滝 松井氏宅前	8:50~9:10 庭野公民館
9:25~9:30 見代公民館	9:55~10:00 守義バス車庫前	9:20~9:45 黒田公民館
9:40~9:50 田代老人憩の家	10:10~10:25 農協北部出張所	9:55~10:20 中宇利集落センター
10:05~10:10 東高松新島川橋	10:40~10:45 下木和田	10:30~10:55 富岡ふるさと会館
10:25~10:40 鴨ヶ谷集会所 (旧消防詰所)	10:50~10:55 上木和田	11:05~11:15 富岡西部集会所
	11:10~11:15 善夫 斎藤孝子氏宅前	11:25~11:45 一鍬田公民館
10:45~11:05 市場集会所	11:20~11:25 黒瀬 旧消防詰所	13:00~13:30 平井公民館
11:10~11:20 須山老人憩の家	11:30~11:40 西田原公会堂	13:40~13:55 富永神社会館前
11:30~11:50 作手総合支所東側 砂利駐車場	11:45~11:50 東田原資源回収会場 (リサちゃんの家)	14:05~14:15 市役所東庁舎駐車場
		4月14日(水) 新城・鳳来地区
12:55~13:00 相寺老人憩の家	11:55~12:00 岩波吉祥院	8:55~9:10 塩沢構造改善センター
13:10~13:20 川ごみ集積所前	13:10~13:20 中河内老人憩の家	9:20~9:35 吉川公民館
13:25~13:30 野郷バス停	13:25~13:30 西田原 権田理吉氏宅前	9:50~10:00 黄柳野公民館
4月6日(火) 鳳来地区	13:40~13:50 中河内 権田栄一氏宅前	10:05~10:15 多利野バス停
9:10~9:15 睦平老人憩の家	4月9日(金) 新城・鳳来地区	10:20~10:30 竹ノ輪公民館
9:30~9:35 巢山公民館	9:20~9:25 源氏お寺	10:35~10:50 山吉田トレー ニングセンター
9:45~9:50 七郷一色公民館	9:35~9:40 恩原 三和太屋	
10:10~10:20 阿寺公民館	9:50~9:55 中島田神社前	10:55~11:10 下吉田公民館 駐車場(国道側)
10:35~11:00 大野鳳来中央集会所	10:10~10:15 塩瀬公民館	
11:10~11:25 井代公民館	10:25~10:40 布里生活改善センター	11:15~11:25 定国老人憩の家
12:35~12:45 湯谷温泉駅前	11:05~11:30 大海公民館	11:30~11:40 新戸公民館
12:50~13:00 能登瀬公民館	11:40~12:00 有海公民館	11:50~11:55 蔵平公会堂
13:10~13:20 名越公民館	13:15~13:25 須長公民館	13:10~13:20 乗本公民館
13:35~13:45 名号消防詰所	13:35~13:50 富永川上公会堂	13:30~13:35 大栗 消防器具庫
13:50~14:00 三河川駅前	14:05~14:15 富沢公民館	13:45~13:50 本久集会所
14:10~14:15 池場国民運動場入口	4月12日(月) 新城地区	14:05~14:20 川路公民館
4月7日(水) 鳳来地区	8:55~9:15 大野田公民館	9:25~9:40 川田公民館駐車場
9:05~9:15 西区コミュニティ センター本陣駐車場	9:50~10:05 川田原公民館	
	9:25~9:35 本郷構造改善センター	10:15~10:25 市場台西公園 (資源回収会場)
9:45~9:55 浅下集会所		
10:05~10:10 寺林公民館	11:10~11:25 稲木公民館	11:35~11:45 今出平公民館
10:25~10:35 門谷 旧高校寄宿舎跡地	11:30~13:15 山公民館	
10:40~10:55 玖老勢コミュニティプラザ	13:25~13:45 杉山萬福寺	
11:10~11:15 川売集会所		
11:30~11:35 四谷 大代旧自転車置場		
11:40~11:50 連谷 消防詰所		
13:00~13:10 海老構造改善センター		
13:20~13:30 須山集会所		
13:55~14:00 岡・大草公会堂		
14:05~14:10 吉村老人憩の家		
14:15~14:25 鳳来総合支所車庫前		

持ち物

予防注射のみ

- 愛犬手帳 ■通知はがき
- 費用 1頭3,500円

新規登録と予防注射

1頭6,500円

(新規登録の方には、愛犬手帳・犬鑑札を交付します)

雨天決行です。
新型コロナウイルス
感染症対策のため、
マスクを着用して
お越しください。



市営住宅などの 入居待機者を募集します

ID 938798488

▽都市計画課（TEL23・7640）

市営住宅などに空きができた場合
の入居待機者を募集します。

申込期間

4月1日(木)～令和4年3月31日(木)

午前8時30分～午後5時15分

(土、日、休日・祝日を除く)

※申込用紙は市ホームページからダウンロードできます。

■市営住宅

住宅情報は下表のとおりです。次の条件をすべて満たす方がお申し込みいただけます。

①入居予定者の中に暴力団員がいないこと。

②現に同居しているか、同居しようとする親族がいること。または婚姻の届け出をしていない単身者であること。

③住宅に困窮していること。

④条例で定めている収入基準内の世帯(例・夫婦子ども1人家族の間総収入金額399万6千円未満の世帯)であること。

■定住促進住宅

草谷ハイツ 管理戸数 4戸

※入居条件など、詳しくはお問い合わせください。

市営住宅名(住所)	建築年度	階数	管理戸数	間取り	家賃(月額/円) (収入により決定)	最寄の交通機関	駐車場
東原住宅 (平井字東原30)	H1 ~2	4、5	70	3DK	21,200~44,800	Sバス 宗高バス停	1戸1台
上市場西住宅 (野田字上市場18-1)	S55	3	36	3DK	17,600~34,600	Sバス 大野田バス停	1戸1台 <small>(自治会管理分含む)</small>
上市場東住宅 (野田字上市場26-2)	S56 ~58	3、4	66	3DK	19,600~39,700	Sバス 大野田バス停	1戸1台
長篠住宅 (長篠字杉下2-1)	H1	3	24	3DK	19,800~39,000	豊鉄バス 本長篠駅前バス停	1戸1台
大野住宅 (大野字広野55)	H2	3	18	3DK	19,200~37,700	Sバス 小野バス停	1戸1台
芳ヶ入住宅 (長篠字芳ヶ入25-8)	H26	4	24	2DK 3DK	19,200~37,600 23,600~46,400	豊鉄バス 長篠こども園バス停	1戸1台
和田住宅 (作手保永字山中沢2-2)	H16	1	3	3DK	20,500~40,300	Sバス 和田バス停	1戸2台
開成住宅 (作手高里字下屋敷14-3)	H19	1	5	3DK	20,400~40,000	Sバス 川尻バス停	1戸2台

※家賃は令和3年度のものです

定住促進住宅名(住所)	建築年度	階数	管理戸数	間取り	家賃(月額/円) (定額)	最寄の交通機関	駐車場
草谷ハイツ(作手高里字下屋敷28-1)	H6	2	4	2DK	17,000	Sバス 川尻バス停	1戸2台

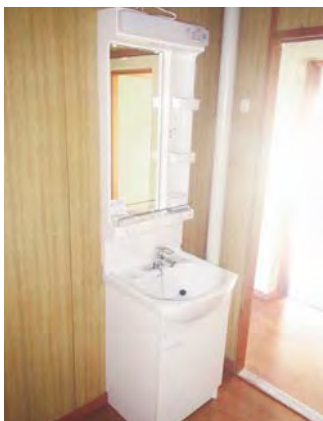

▲独立洗面台があるので
利便性◎

上市場西住宅、上市場東住宅 水回りがキレイになっています



▲1台の給湯器で、浴室、
台所、洗面所の給湯が
できます

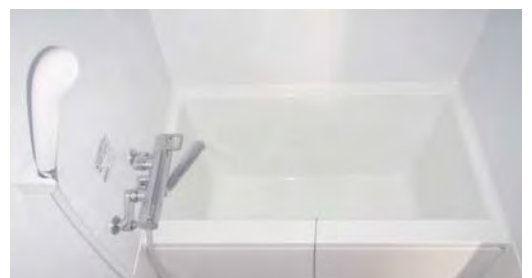

▲ユニットバスで段差が少ないので
高齢者の方も安心です



催し・行事

KINAN AACACUP

▽スポーツツーリズム推進課
(TEL 23・7621)

プロサイクリングチームの
走りを間近で観ることができ
ます。

日時 4月10日(土)

場所 鬼久保ふれあい広場
その他 詳しくはKINAN
AACACUPのホー
ムページをご覧ください。
<https://www.coupedeaaaca.com>

ブ口選手と一緒に走ってみ
よう！
小学生が対象のキッズクラ
スもあります。

観来館4月の展示

四谷の千枚田絵画コンクール作品展

ID 522519094

▽鳳来地域課
(TEL 22・9933)

小中学校の児童および生徒
が、四谷の千枚田の自然や農
作業風景、体験学習などを自
由に描いた作品(受賞作品50
点)を展示します。

皆さん、ぜひご覧ください。

日時 4月1日(木)～25日(日)
午前10時～午後4時
(火曜日休館)

場所 観来館(鳳来寺山 表
参道入口)

■本庁舎・支所の開庁時間
午前8時30分～午後5時15分
※市民課は土曜日午前9時か
ら正午まで証明書発行窓口
を開設しています。

■4月の納税
納期限 4月30日(金)

- ・住宅使用料
- ・保育所保育料
- ・児童クラブ保護者負担

野外学習会
「作手高原の春の植物」

▽鳳来寺山自然科学博物館

(TEL 35・1001)

日時 4月25日(日)
午前9時30分～午後1時

場所 鬼久保ふれあい広場リ
フレッシュセンター

講師 山田由乃氏
中西 正氏

定員 40人

費用 大人300円
小人200円

申込 4月21日(水)までにお申
し込みください。

持ち物 飲み物、野外活動がで
きる服装・靴、筆記用
具

メール [hri-hakubutukan1@
city.shinshiro.lg.jp](mailto:hri-hakubutukan1@city.shinshiro.lg.jp)

詳しくはホームページで検索！
ID 123456789

IDで簡単に検索できます
タイトル横の9桁の数字がIDです。

- ① 検索
- ② ページID検索
- ③ IDを入力
- ④ 表示

新城さくらまつり中止

ID 402045623

▽観光課 (TEL 23・7613)
▽観光協会 (TEL 29・0829)

毎年3月下旬から4月上旬
にかけて開催する「新城さく
らまつり」は、新型コロナウイルス
感染拡大防止のため、
開催を中止します。

これに伴い、物産展・各種
イベント・ライトアップは中
止となります。

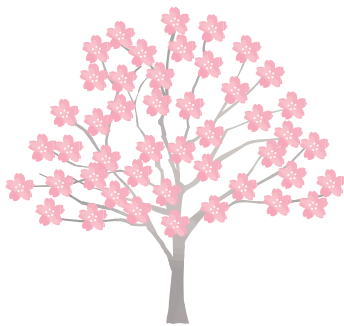

手荒れ専門店

危険なガサガサ手湿疹
結果にびっくり！一週間後

手荒れがみるみる治る一週間！指紋・甘皮がないのは危険です。

あがた薬品 浜松市北区三ヶ日町三ヶ日720-1 営業日 月～金(10時～20時) 090-4195-1933(店長)
予約営業日 土・日曜日 052-525-0059(店)

初回 無料相談 実施中
新城市 平井跨線橋 すぐ横

あなたの笑顔のために 法的サービスを提供 ☎ 0536-25-7035

相続登記・遺言作成・生前贈与 平井字野地 52-2 2F
林司法書士事務所 <https://office884.jp/>

※財源確保のために有料広告を掲載しています。広告の内容に関する問い合わせは、直接広告主へ。

募集

新城市お出かけ講座

ID 687935833

▽秘書人事課

(TEL23・7623)

地域で行う集会、会合などに市職員が出向き、市の仕事や制度について分かりやすく説明します。

日時 6月1日(火)～令和4年3月31日(木) (年末年始を除く)

場所 市内

対象 市内在住、在勤、在学の方が10人以上出席予定の集会など

申込 希望する日の1カ月前までに講座メニュー表の担当課に申込書(市ホームページからダウンロード可)を持参、郵送、ファックス、またはメールでお申し込みください。

費用 無料

その他 令和3年度の講座メニュー表は、市ホームページまたは、市民課、秘書人事課、鳳

来・作手各総合支所地域課でご覧いただけます。

認知症サポーター養成講座

▽高齢者支援課

(TEL23・7688)

認知症について正しく理解し、認知症の人とその家族の地域の応援者となる「認知症サポーター」の養成講座を行います。

対象 5人以上の団体・グループ・企業

時間 原則1回90分。日時は要相談。通年実施しています。

その他 受講料は無料です。会場の手配は申込者にお願ひしています。

申込 高齢者支援課または地域包括支援センター(TEL23・6810)へご連絡ください。



東三河生涯学習連携講座「再発見！東三河の宝 春編」

▽生涯共育課 (TEL23 - 7639)

東三河各地を直接訪れることで、それぞれの地域の魅力を再発見します。

日時 右表 (全4回)

対象 全4回参加できる方で東三河在住、在勤の方優先

講師 各市町の職員ほか

定員 50人 (抽選)

受講料 無料

その他 現地集合・現地解散です。秋にも同様に講座を開催予定です。その際に定員を超える申し込みがあった場合は、今回の講座を受講していない方を優先します。4回通しで参加を受け付けます。

申込 4月22日(木)までに生涯共育課へ電話でお申し込みください。



回	日時	テーマ	場所
1	5月7日(金) 10:00~12:00	田原城と田原の町の成り立ちを 探る	田原市 (田原城周辺)
2	5月21日(金) 11:00~13:00	設楽城砦めぐり	設楽町 (田峯城周辺)
3	6月4日(金) 10:00~12:30	豊川海軍 工廠平和公園 を訪ねる	豊川市 (豊川海軍工廠 平和公園周辺)
4	6月18日(金) 9:30~12:00	長篠城の歴史 と地質、地形 のおもしろい 関係	新城市 (長篠城址周辺)

お値打ちな品が続々入荷中! ご来場お待ちしております

家具・アウトレット
B-ライン

年中無休
営業時間 9:00~19:00
新城市川田字本宮道109-1
TEL 0536-23-2498
(株)新城家具販売

新城市 4Hクラブ クラブ員募集

地域間交流活動 他産地視察研修 地元地域交流活動

加入に農家・非農家は問いません
農業に興味のある方はお問合せ下さい

お問い合わせ先 ☎090-7853-3041
新城市4Hクラブ 会長 松本晃昌

※財源確保のために有料広告を掲載しています。広告の内容に関する問い合わせは、直接広告主へ。

市内小・中学校に勤務する栄養職員

▽学校教育課

(TEL23・7607)

市内の小・中学校で栄養職員として勤務したい方の登録を受け付けています。登録を希望される方は、学校教育課へご連絡ください。

対象 栄養教諭もしくは栄養士、管理栄養士の資格を所有する方



しんしろ農業塾

ID 946290484

▽農業課 (TEL23・7632)

農業を始めようとする方のために、第9期生を募集します。日時 9月9日(木)～令和4年8月25日(木)

毎月第2・4木曜日 午前9時～正午

場所 講義 愛知東農業協同組合八名営農センター
実習 新城市黒田地内

対象 次のすべてを満たす方
・市内在住または在住予定で20歳以上70歳未満の方
・小規模経営を目指す方
・1年間塾に参加でき、

ボランティア活動の情報提供をお願いします

ID 257301862

▽秘人事報課 (TEL23 - 7618)

▽まちづくり推進課 (TEL23 - 7692)

市内で長年(おおむね8年以上)ボランティア活動をされている方(個人)や団体を把握するため、皆さんからの情報をお待ちしています。活動されている方や団体のお名前および活動内容などの情報をご連絡ください。

例えば

- ◆地域の施設(集会施設、駅など)を毎日掃除して、環境美化活動をしている方・団体
 - ◆地域の高齢者が集える場を企画・開催し、福祉活動をしている方・団体
- 期間 4月1日(木)～5月31日(月)



ほ場の管理ができる方
・市税の滞納のない方
・市外在住の方は、受講後にチャレンジ就農などを活用して市内の農地に同意する方
各自に区画を割り当て実習を行います。

栽培品目 キャベツ・ブロッコリー・たまねぎ・ジャガイモ・果菜類など

定員 10人(抽選)

費用 年間1万円

申込 4月1日(木)から6月30日(水)までに、申込書を農業課、鳳来・作手各総合支所地域課または農林業公社しんしろに提出してください。参加申込書はホームページから印刷もしくは、前述の窓口でお受け取りください。

市政番組「いいじゃん新城」に出演しませんか?

ID 831922145

▽秘書人事課

(TEL23・7623)

より親しまれる番組づくりを目指して、市民ナビゲーターを募集します。

対象 ・市内在住または在勤
・毎月1回の番組編成委員会への出席と、ナビゲーターとして番組に出演できる方(会議と撮影は平日の昼間に行います)

定員 2人

任期 1年(6月1日(火)～令和4年5月31日(火))

申込 4月30日(金)までに住所、氏名、年齢、電話番号を明記し、秘書人事課へ電話、FAX、メールまたは郵送でお申し込みください。

FAX 23・2002
メール info@city.shinshiro.lg.jp
〒441-1392

所秘書人事課あて(住所不要)新城市役

手芸クラフト



一般的なかぎ針編み棒針編みだけでなく、ビーズクロスチェなど様々なタイプの編み物や小物まで、あなたのお好きな作品が作れます。

毎月2回 第1・3金曜日 10:00～12:00

受講料 月謝2,000円 教材費1,500円(初回のみ)

講師 わたなべなおこ 学習フォーラム認定インストラクター

新城文化会館カルチャー倶楽部 生徒募集

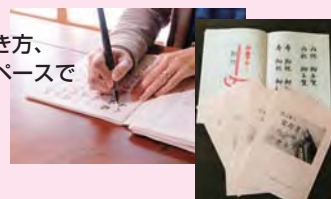

ボールペン字と小筆コース 日常生活に役立つお名前の書き方、初心者から上級者まで自分のペースでお稽古できます。

毎月 第2火曜日 10:30～12:00

受講料 月謝2,000円 教材費1,000円(初回のみ)

講師 藤橋靖子 (書燈社 師範・日本書道教育協会 師範)

新城文化会館 TEL0536-23-2122

広告

※財源確保のために有料広告を掲載しています。広告の内容に関する問い合わせは、直接広告主へ。

そのほか

市の組織が変わります

ID 602454162

▽行政課 (TEL 23・7611)
4月から次の課を新設します。
企画部 情報政策課
(TEL 23・7672)
担当業務

- ◆地域情報化の推進に関すること※
- ◆情報政策に関すること※
- ◆国勢調査に関すること (産業振興部商工政策課から移管)
- ◆統計データの分析に関すること
- ※企画部企画政策課から移管

4月2日は
世界自閉症啓発デー

▽児童養育支援室
(TEL 22・9918)
▽福祉課 (TEL 23・7624)
平成19年開催の国連総会で、毎年4月2日を「世界自閉症啓発デー」とすることが決議され、全世界の人々に自閉症を理解してもらう取り組みが行われています。
日本では自閉症をはじめ発達障害について広く啓発するため、4月2日から8日を

「発達障害啓発週間」として、ランドマークのブルーライトアップなどの活動が行われます。

自閉症をはじめ発達障害について知ること、理解することとは、発達障害のある人だけでなく、誰もが幸せに暮らすことができる社会の実現につながるかと考えられます。



固定資産課税台帳の縦覧

▽税務課 (TEL 23・7615)
■縦覧

案件 土地・家屋価格等縦覧帳簿
期間 4月1日(木)～5月31日(月)
場所 税務課、鳳来・作手各総合支所地域課
対象 資産の所有者のうち納税者

- ・納税管理者
- ・納税者の代理人 (委任状が必要)
- ・印鑑 (認め印可)
- ・運転免許証など本人であることを証明できるもの。

※法人の場合は、申請書または委任状に代表者印が必要です。

■閲覧
案件 土地・家屋課税台帳 (自己の所有または使用する資産)
期間 通年
場所 税務課、鳳来・作手各総合支所地域課
対象 資産の所有者 (納税義務者)

- ・納税管理者
- ・土地・家屋の賃借権、使用収益権のある方
- ・納税者の代理人 (委任状が必要)
- ・印鑑 (認め印可)
- ・運転免許証など本人であることを証明できるもの。

※法人の場合は、申請書または委任状に代表者印が必要です。
※土地・家屋の賃借権、使用収益権のある方は、それを証する書類が必要です。

固定資産税・都市計画税 (土地・家屋) 課税資産明細書の送付時期が変わります

▽税務課 (TEL 23・7615)
毎年4月にお送りしている

課税資産明細書の発送時期を令和3年度分から5月に変更し、納税通知書と併せて送付します。

対象 固定資産税が賦課される土地や家屋を所有している方 (課税標準額が土地30万円、家屋20万円以上)

農業委員会だより「田畑マウルミハル」発行

ID 529113394

▽農業課 (TEL 23・7632)
農業委員会だよりは、農業委員会発行の情報誌で、農業に関することなどを掲載しています。今回は、令和2年10月に改選のあった農業委員・農地利用最適化推進委員の紹介などを掲載しています。市ホームページで見ることが出来ます。また、次の場所に設置しています。

設置場所
市役所、鳳来・作手総合支所、愛知東農業協同組合新城・八名・鳳来・作手各営農センター、農林業公社しんしろ

鹿角靈芝エキスドリンク「スーパー宝輪」
健康維持に関わりがあるとされている「β-グルカン」たっぷりドリンク!

鹿角靈芝で始めよう!健康生活習慣

～100歳まで元気でキレイに楽しく生きよう～
クレス薬品株式会社

〒510-0837 三重県四日市市西松本町 10-32
TEL.059-350-2468 FAX.059-352-8785
www.cress-yakuhin.co.jp

※財源確保のために有料広告を掲載しています。広告の内容に関する問い合わせは、直接広告主へ。

マイナポイントの
取得期間が延長されます

ID
268517554

▽情報政策課

(TEL 23・7672)

取得期間 令和3年9月末

※マイナポイントを申し込む

するには、3月末までにマ

イナンバーカードの交付申

請を行う必要があります。

マイナポイントを手続きする

設定支援コーナー

手続きに対応する携帯電話

などの機種をお持ちでない方

や、手続きが分からない方

へ、サポートを行っています。
時間 午前8時30分～午後5
時(土・日曜日、祝日
を除く)

場所 市役所本庁舎1階
持ち物 マイナポイントを申し
込む決済サービスの決
済手段(ICカード、
専用アプリなど)



各種機関からのお知らせ

新城警察署だより

▽新城警察署警務課

(TEL 22・0110)

■警察官・警察職員募集

警察官・警察職員の業務は

非常に幅広く、あなたの能力

を発揮できる場所が必ず見つ

かります。

あなたも「安全な社会を守

り続ける」仕事をしてみませ

んか。あなたの正義感が誰か

を守る!

【警察官・警察職員の採用に

関する問い合わせ先

愛知県警ツイッター

@AP_saiyo

愛知県警採用センター

LINE@ID:sun5558x



令和3年度普通・上級救命講習実施計画

▽消防署救急担当 (TEL 22 - 1119)

■普通救命講習 I

時間 午前9時～正午

内容 AEDを用いた成人に対する心肺蘇生法、
止血法、異物除去法

定員 20人(設楽分署・鳳来出張所・作手出張
所は10人) 先着順

費用 無料

開催日(日)	場所	定員(人)	申込先
5月9日	消防防災センター	20	22 - 1119
6月6日	鳳来出張所	10	32 - 2888
7月11日	東栄分署	20	76 - 1911
7月18日	作手出張所	10	37 - 2466
8月1日	豊根出張所	20	85 - 1199
9月12日	設楽分署	10	62 - 2119
10月24日	作手出張所	10	37 - 2466
11月7日	消防防災センター	20	22 - 1119
12月5日	鳳来出張所	10	32 - 2888
12月12日	東栄分署	20	76 - 1911
1月30日	豊根出張所	20	85 - 1199
2月20日	設楽分署	10	62 - 2119

■上級救命講習

時間 午前9時～午後5時

内容 成人、小児および乳児に対する心肺蘇生
法、AEDの使用法、異物除去要領、止
血法、感染予防、傷病者管理方法、外傷
の手当て、搬送法

定員 10人(先着順)

費用 無料

開催日(日)	場所	定員(人)	申込先
6月13日	作手出張所	10	37 - 2466
8月8日	東栄分署	10	76 - 1911
10月17日	設楽分署	10	62 - 2119
12月19日	消防防災センター	10	22 - 1119
2月13日	鳳来出張所	10	32 - 2888
3月13日	豊根出張所	10	85 - 1199

上記の日程以外
にも仲間同士、職
場単位、行政区な
どで、人数がそろ
えば講習会を実施
します。お気軽に
お問い合わせくだ
さい。

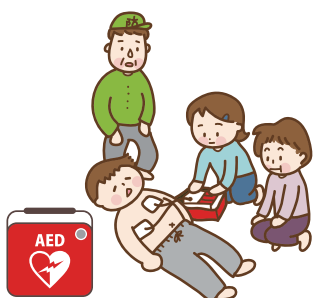

ハウス内での
トマト栽培の
お手伝い、
収穫作業。

**トマト栽培の
パートも急募!**

時給 **930円**
(交通費別途支給)

週3日から
(詳細は電話または面談にて)

和久井農園 新城市作手菅沼(レストランがもり近く)
090-6615-3442 (農園主:和久井哲舟)

※財源確保のために有料広告を掲載しています。広告の内容に関する
問い合わせは、直接広告主へ。

種目	試験日	受付期間	応募資格
自衛官 (各種 コース)	各種コース によって異なりま す	各種コース によって異 なります	18歳以上33歳未満の男 女(応募コースにより 年齢制限などが異なり ます)
予備自衛 官補 (一般・ 技能)	4月17日(土)~ 21日(水)のうち、 指定した1日	4月9日(金) まで	一般:18歳以上34歳未 満の男女 技能:18歳以上53~55 歳未満(保有資格など による)の男女

▽自衛隊愛知地方協力本部
豊川地域事務所
(TEL0533・85・2411)
防衛省では、自衛官および
予備自衛官補を幅広く募集し
ています。
「ひとのために」できる、
やりがいのある仕事をしてみ
ませんか？

自衛官等募集

「東海地域の6次産業化
推進人材育成プログラム」
受講生募集

▽豊橋技術科学大学 先端農
業・バイオリサーチセン
ター
(TEL0532・44・1016)
農工商関連ビジネスなど6
次産業を設計し、その実施に
向けた意思決定ができるよう
になる人材を育成するプログ
ラムです。
対象 農業者や農業分野へ新
規参入を検討している
企業関係者などで、高
校卒業程度の学歴を有
し、e・ラーニング受
講可能な方。
定員 15人
申込 4月12日(月)から5月28
日(金)までに豊橋技術科
学大学先端農業・バイ
オリサーチセンターへ
お申し込みください。
研修期間 9月~令和4年1月
(約5カ月)
受講料 8万円(農業者5万
円)

催し・行事

募集

手当て

そのほか

各種機関からのお知らせ



ほの国 イベント情報 (4月~6月)

▽愛知県東三河広域観光協議会 (TEL0532 - 54 - 1484)

東三河地域の観光イベントを紹介します。



イベント名 (市町村)	期 日	会 場	内 容	問い合わせ先
道の駅したら オープン (設楽町)	5月13日(木)	道の駅 したら	地域の歴史や文化に触れる施設 が充実。産直野菜の販売や食事 も楽しめます。	設楽町役場産業課 (TEL0536 - 62 - 0527)
芝桜まつり (豊根村)	5月8日(土)~ 6月6日(日)	茶臼山 高原	約40万株の芝桜で埋め尽くされ た絶景が広がります。夜は芝桜 ライトアップを楽しめます。	茶臼山高原協会 (TEL0536 - 87 - 2345)
豊川市民まつり おいでん祭 (豊川市)	5月22日(土)、 23日(日)	豊川市 野球場周辺	グルメコーナー、農産物の販売 などご家族で楽しめます。	おいでん祭実行委員会 (TEL0533 - 86 - 4101)
田原凧まつり (田原市)	5月22日(土)、 23日(日)	田原市総合 体育館周辺	子どもの成長を願う「初凧」と、 大空で糸を切り合う「けんか凧」 が今も受け継がれています。	渥美半島観光ビューロー (TEL0531 - 23 - 3516)
ホテルの さんぽ道 (東栄町)	6月中・ 下旬予定	東栄町役場 周辺	趣きが異なる2つの鑑賞エリア で、平地よりも一足遅いホテル をお楽しみください。	東栄町振興課 (TEL0536 - 76 - 0502)
花しょうぶ まつり (豊橋市)	5月下旬~ 6月上旬	賀茂 しょうぶ園	約300種・37,000株の花しょう ぶが咲き誇り、夜間のライト アップも楽しめます。	花しょうぶまつり実行委員会 (TEL0532 - 51 - 2430)
形原温泉 あじさい祭り (蒲郡市)	6月1日(火)~ 30日(水)	形原温泉 あじさいの里	5万株のあじさいが咲き誇り、 夜はライトアップが楽しめま す。	形原観光協会 (TEL0533 - 57 - 0660)



お知らせ保健

ID 535825868

▽健康課（新城保健センター）
（TEL 23・8551）

●相談

健診結果説明・相談会（要申込）

日時 4月5日（月）午前9時～

場所 新城保健センター

内容 お手元の健診結果についての説明・相談

対象 健診受診者（特定健診、勤務先や個人などで健診結果を受けた方）

持ち物 健診結果票、筆記用具



●お知らせ

日本脳炎ワクチンが一時的に不足します

令和3年12月から出荷が再開される見込みです。供給量が安定するまでの間は、1期の1回目および2回目の接種が優先されます。1期追加および2期の接種は、供給量安定後の接種にご協力ください。ただし、定期接種として受けられる年齢の上限が近づいている場合には、規定の年齢を過ぎないように接種してください。

健診結果をチェックしましょう

1年に1回は健診を受けて、自分の身体の状態を確認しましょう。

新城市国民健康保険や後期高齢者医療保険の被保険者で対象の方には、5月末頃に受診券を送付します。健診は、受けた後こそ大切です。

健診結果を受け取りに行き、医師からの結果説明、疾病の重症化や発症の予防について助言を受けましょう。また保健師などが気になる数値の改善方法などについて説明し、

ご相談に応じます。
今の生活習慣を見直し、改善してみませんか

●食事

- ・主食、主菜、副菜をそろえて食事のバランスを整えましょう。
- ・ゆっくりよく噛んで食べましょう。

●運動

- ・階段を使うなど、今より多く歩くことを心がけましょう。
- ・仕事や家事の合間に簡単な筋トレも取り入れてみませんか。

●お酒

- ・適量を守り、週2日は休肝日を作りましょう。

●たばこ

- ・自分に合った禁煙方法を見つけて、禁煙に取り組んでみませんか。



風しんの抗体検査・予防接種

風しんの感染拡大防止のために、抗体検査と十分に抗体がない場合の予防接種を無料で実施できます。

対象 新城市に住み票があり、昭和37年4月2日～昭和54年4月1日生まれの男性で未受診の方

※対象の方にはクーポン券を4月中に発送します。



「市内運動教室一覽」へ掲載する健康づくり教室募集

内容 市内で行われている健康づくりのための運動教室をまとめて一覧にし、PRします。

対象 市内で実施している成人の健康づくりに関係した教室やサークル

締切 4月15日（木）

高齢者肺炎球菌ワクチン予防接種

高齢者が肺炎になる原因の中で最も多い肺炎球菌の感染を予防し、重症化を防ぎます。

期間 令和4年3月31日（木）まで

場所 市内実施医療機関（事前に予約が必要です）

対象 市内在住で、次のいずれかに該当する方

- ・令和3年度に、65歳、70歳、75歳、80歳、85歳、90歳、95歳、100歳になる方

※4月上旬に個別通知します。予診票を同封します。

- ・60歳以上65歳未満の方で、心臓、腎臓、呼吸器、ヒト免疫不全ウイルスによる免疫機能障害のある方（接種時に、障害者手帳または主治医の診断書をご持参ください。）

※過去に23価肺炎球菌予防接種を受けたことがある方は対象外

費用 2,000円

※生活保護世帯の方は自己負担金が免除されます。



シリーズ 第158話

CTとMRIはどっちが嬉しいの？

ID 751376216

(ほのか診察室)

▽市民病院 (代表) TEL 22・2171

●はじめに

「CTやMRIってどんな検査？」「CTとMRIは装置の外観が似ているけど、どう違うの？」と患者さんからよく質問があります。どちらも『身体の輪切りの画像』を撮影する装置ですが、撮り方や得られる情報が異なります。

そこで今回は、CTとMRIの違いを簡単に説明します。

●CT検査

CTはコンピュータ断層撮影法 (Computed Tomography) の略で、CT検査とは、X線 (放射線の一つ) を用いて画像を撮影するものです。ドーナツ状の筒の中にはX線管が備えられており、向かい側には検出器という信号を受け取る部分があります。X線管から360度回転させながら照射されたX線は、体を通り検出器という部分に入ります。体を通ったX線の差をデータとして集め、コンピュータ処理により身体の内

り画像を作成します。また、後処理で任意方向の断層画像や立体画像を構築することもできます。

●MRI検査

MRIは磁気共鳴画像法 (Magnetic Resonance Imaging) の略です。撮影原理は、非常に強い磁場を作り出す電磁石を埋め込んだドーナツ状の筒の中に体を入れてFMラジオに近い周波数の電波 (ラジオ波) を照射し、体内の水素原子核の動きを検出しコンピュータ処理により身体の内側画像を作成します。また一回の検査で、撮影方法を変えた画像や任意の断層画像を得ることができ

●CTとMRIの主な比較表

	CT	MRI
撮影原理	X線の吸収 (X線と検出器)	磁気の共鳴 (強力な磁石と電波)
放射線被ばく	あり	なし
検査時間	短時間	比較的長い
分解能	空間分解能に優れる (細かなものまで見える)	コントラスト分解能に優れる (組織や病変との濃度差が明瞭)
長所	<ul style="list-style-type: none"> 検出器の多列化により高速で広範囲を撮影できる 空間分解能が高いため、細かなものまで描出できる。また、造影剤を使用することでコントラスト分解能を上げて撮影が可能 骨の情報が得られる 	<ul style="list-style-type: none"> 放射線被ばくがない 骨の影響を受けにくく病変と正常組織の濃度差が分かりやすい 1回の検査で複数の撮像法を用いるので、病変の質的な診断が可能 造影剤を使用しなくても血管画像が得られる
短所	<ul style="list-style-type: none"> 放射線被ばくがある 	<ul style="list-style-type: none"> 体内にペースメーカーなどが入っている方は、一般的に検査はできない 検査時間が比較的長く、閉所恐怖症や安静が保てない方は検査ができない 大きな機械音がする

●まとめ

CTとMRIは部位や疾患によって、得意、不得意分野があり、それぞれの長所を生かした使い分けをします。検査の目的によってCT、MRIどちらの検査も必要になる場合があります。

●最後に

当院では、令和2年7月からCT装置を更新し、広範囲を短時間で撮影することが可能になりました。また、被ばく低減技術が搭載されており、低線量でありながらノイズを低減した高精細な画像を提供できます。

今後も患者さんの不安を軽減しながら検査を実施し、診断価値のある画像を提供していきます。





▽市民病院 (TEL22 - 2171) ▽健康課 (TEL23 - 8551)

▽地域医療支援室 (TEL23 - 7671)

「未来の医療」が作手地区で始まりました

昨年11月から日本で初めての取り組みが、名古屋大学と新城市により作手地区を舞台に始まりました。最近よく耳にする「5G」を使う取り組みです。次世代通信網であり、従来とは比べものにならない大量の情報を速やかに伝送できる技術で、これにより自動運転やロボット手術など多くの未来技術が実現されていきます。

今回、総務省の公募に医療分野で採択され、1月17日(日)から2月12日(金)にかけて実証実験が行われました。作手診療所の駐車場に5Gのアンテナが建てられて高速ネットワークが動き始めました。

写真は作手保健センターと新城市市民病院を5Gネットワークで繋ぎ病院と同じ質(より質の高い)というべきかもしれません)のリハビリテーションを保健センターで提供する実証試験の風景です。このほかに、歩行している姿を8台の高画質カメラで360度から撮影し、得られた映像を高速伝送して、歩行バランスなどの解析をするといったことや、体温・血圧・

心電図といったバイタルデータや超音波検査中の動画をリアルタイムで遠隔から観察するといったことを行いました。

超音波検査やリハビリに求められる高精度な映像を、高速に遠隔へ伝送し診療を行う試みは、日本で初めての実証実験となりました。実証結果には、コロナ禍の中で関連機関から注目を浴びています。今後、ネットワークで繋がれば日本中、いや世界中の名医の治療を新城で受けることもできます。(文責・奥三河メディア)

ムリーダー名古屋大学医学部教授 平田 仁)



作手診療所



新城市市民病院

空き家と住宅の耐震を考えよう⑪

▽都市計画課 (TEL23 - 7640)



空き家にはお金がかかる

先月号で、空き家は所有しているだけでお金がかかってしまっていることを紹介しました。

空き家を所有している方は、建物土地の売買や賃貸など、活用されることが望ましいですが、利活用が進まない場合には空き家所有のリスクも踏まえ、いつかは財産処分の検討が必要になります。

しかし、いざ財産処分しようにも、解体費用や家財の廃棄費用などお金が必要です。解体後に、土地が売却できたとしても、その売却価格で処分費用が賄えるとも限りません。

国土交通省で募集、採択している令和2年度空き家対策の担い手強化・連携モデル事業では、不要な不動産を無償譲渡するような事業も採択されています。

「空き家を所有しているリスクから解放されたい。なるべく費用をかけずに処分したい」とお考えの方は、インターネットで検索してみたいかがでしよ

耐震改修の費用の目安

耐震改修工事は費用負担が大

実際に耐震改修工事を行った住宅の工事費を見ると、2000万円以下で済んだ工事が半数以上あり、その中でも100万円から150万円が済んだ住宅が多くを占めています。

市では昭和56年5月以前に建築された旧耐震木造住宅の耐震改修工事に対し、最大で120万円の補助をしています。また、無料耐震診断を受けることで、概算の工事費の目安も知ることが出来ます。

費用負担が大きそうだからと耐震改修工事をあきらめてしまっている方は、まずは無料耐震診断を受けて、耐震改修工事の検討をしてみたいかがでしよ

思っているより安く、住宅の安心、安全を得ることが出来るかもしれません。

かもしれません。

木造住宅の耐震改修の費用



(一財) 日本建築防災協会調べ



新城市消防団 ハンパないって! vol.13

▽消防総務課 (TEL22 - 4803)

新城市消防団が変わります!

新城市消防団は市民の安心と安全を守るため、本業に就きながら家庭の理解のもと日夜消防活動に従事する消防機関として、消防署と並び位置付けられる組織です。新年度を向かえ、その任務遂行に最適な組織とするためさまざまな改正を行いました。これからもご理解とご協力をよろしくお願いいたします。

新城市消防団総合計画

消防団員の減少が続く一方で、災害時の消防団への期待が増大しています。消防団が他に代わりのない消防機関の一つとして、将来にわたり持続可能な組織であり続けるために施行します。

条例定員

980人
▼
825人

分団数

14分団
▼
11分団

班数

38班
▼
37班

【消防団区域図】

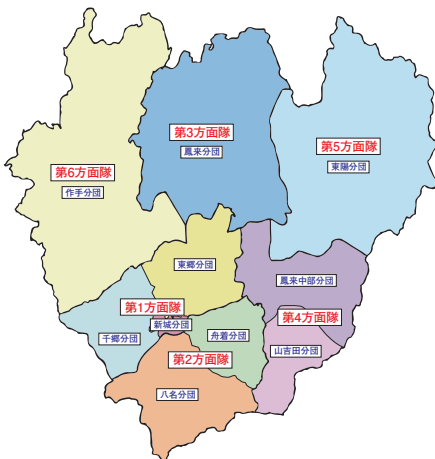

【消防団組織図】

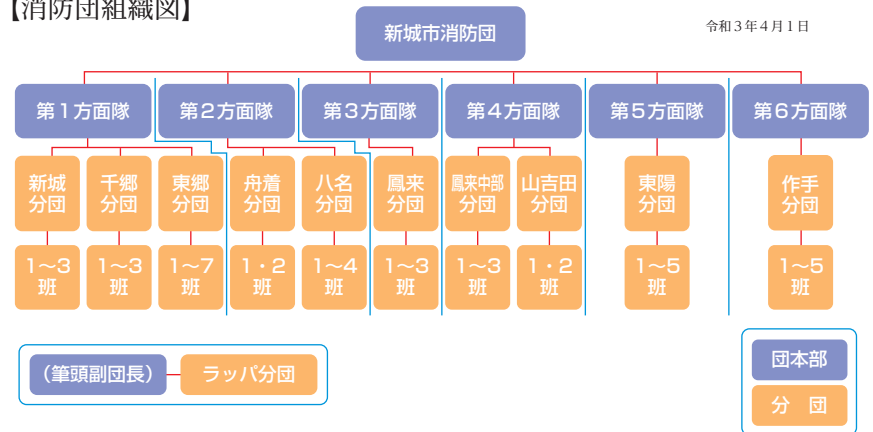

※今月の「消防団〇×クイズ」はお休みします。



▲デイビッド
フォークナーさん

第3回新城サミットの開催地で、新城市の高校生海外派遣事業でも何度か訪れているアメリカ・インディアナ州ニューキャッスル市からのお知らせです。

インディアナ州ニューキャッスル市には、サミット・レイク州立公園があります。バードウォッチングや野生動物を観察するのにとても人気のあるスポットです。1,000haという広さでハクトウワシ、カナダヅル、ミサゴといっためずらしい渡り鳥を観察できます。公園の南西側にある森は人の手がほとんど加えられておらず、多種多様な動植物が生息し、自然保護区となっています。



コネクスル



事務局HP



事務局Facebook

※コネクスル:ニューキャッスル観光アプリ



ニューキャッスル・アライアンス デイビッドだより vol.5

▽まちづくり推進課 (TEL23 - 7692)



アメリカ インディアナ州 ニューキャッスル市
人口 17,100人 面積19.1km²



カナダヅル

4月の休館日 19日(月)、30日(金)

開館時間 午前9時～午後8時

※休館日や開館時間は新型コロナウイルス感染状況により変更になる場合があります。



新城図書館だより



▽新城図書館 (TEL23 - 2333 FAX24 - 3415)

今月のチュウモク本!

📖一般書

「何とかならない時代の幸福論」

ブレイディみかこ、
鴻上尚史／著
朝日新聞出版

生活レベルの低下や「みんな同じに」の圧力など、生きづらい現代日本の問題点について語り合う対談集。

📖児童書

「こども衛生学」

宮崎美砂子／監修
新星出版社

健康に悪影響を及ぼす感染症や食物などから、いのちや生活を守る“衛生”についてわかりやすく学べる一冊。

📖絵本

「パンどろぼうvsにせパンどろぼう」

柴田ケイコ／作・絵
KADOKAWA

今や立派なパン職人となったパンどろぼうのニセモノが現れた! 大人気のユーモア絵本第2弾。

「ばあさんは15歳」

阿川佐和子／著
中央公論新社

孫娘と頑固ばあさんが、オリンピック前年の昭和にタイムスリップする、笑いと涙の物語。

「わたしのあのこのわたし」

岩瀬成子／作
PHP 研究所

小5の秋が、ささいなことでケンカになってすれ違ってしまった友人と再び心を通わせるまでを描いた物語。

「おだんごねこさま」

令丈ヒロ子／作
わたなべあや／絵
岩崎書店

妖怪になったおだんごねこが、人間に使われなくなって悲しむ道具たちを元気いっぱいにするという楽しいお話。

～図書消毒機を導入しました～

- ・一度に、6冊まで、30秒間で除菌を行います。
- ・細菌やウイルス、匂い、ほこり、カビ、だ液などを取り除きます。
- ・新城図書館とつくで交流館図書室に導入しています。
- ・安心して読書をお楽しみいただけます。ぜひご利用ください。

図書消毒機▶



おくだいらせん ちよ 奥平仙千代の墓

再発見!

わがまちの文化財・施設紹介 178

▽長篠城址史跡保存館 (TEL32 - 0162)

鳳来寺山麓に晒された仙千代の首は関係者が奪還し、夏山(岡崎市)に埋葬しました。同地には定能が仙千代の供養のために建立した遊仙寺があり、その裏手にも墓があります。



▲門谷地区にある仙千代の墓

最期の地である金剛堂跡には、当初小さな祠がありましたが、田口鉄道鳳来寺駅の建設などにより移転、整備されました。現在墓域には宝篋印塔と記念碑、もとの祠を納める石龕(石でできた厨子)があります。

奥平仙千代(仙丸、千代丸)は、作手の領主奥平定能の次男であり、長篠・設楽原の戦い当時の長篠城主奥平貞昌(信昌)の弟にあたります。

仙千代は奥平氏の人質として武田氏のもとへ送られていましたが、元龜4年(1573)4月に武田信玄が死去すると、定能は徳川氏に従い武田氏を攻撃しました。そこで、武田氏は報復として仙千代を、同じく人質であった奥平貞友の娘於フウ、奥平勝次の息子虎之助とともに鳳来寺山麓の金剛堂前(新城市門谷・現在の観来館付近)で磔にしました。仙千代は当時14歳であったため、家臣の黒屋重吉が死に際の手本として殉死したといわれています。(処刑方法などは諸説あります)



桜餅



しみんのトビラ

▽秘書人事課 (TEL23 - 7623)

材料(15個分)

- もち米 …………… 2合
 - 砂糖 …………… 大さじ3
 - 水 …………… 適量
 - 桜の葉の塩漬け …………… 15枚
 - 食紅 …………… 少量
 - こしあん …………… 450g
- レシピ：農村輝きネット・しんしろ

作り方

- ①もち米は研いで、1時間水にひたしザルにあげる
- ②①を炊飯器に移し、水を2合目盛まで注ぎ、砂糖と食紅を加え、よく混ぜて炊く
- ③炊き上がったら20分間蒸らし、しゃもじでご飯をつぶすように混ぜて、手で触れるぐらいになるまで冷ます
- ④桜の葉の塩漬けを水に10分間浸して塩抜きし、キッチンペーパーに挟んで水気を取る
- ⑤こしあんを30gずつ丸める
- ⑥③を15等分し、水で濡らした手のひらにとり、平たくのばす
- ⑦⑥にこしあんを包みとじ、とじ目をしっかりなじませて形を整え、④で巻く

豆知識

桜餅は、もち米で作る以外に、道明寺粉でも作ることができます。耐熱ボウルに熱湯150ml、砂糖大さじ1、食紅少々を混ぜます。そこに道明寺粉100gを混ぜあわせ、ラップをかけて10分間放置して電子レンジで2分間加熱します。15分間放冷して、10等分し、こしあんを包み、塩抜きした桜の葉で巻きます。ちなみに道明寺粉は、水に浸し蒸したもち米を干して粗めにひいた粉です。

国際交流協会からのお知らせ

吉本芸人×語学!『漫才で覚えるフランス語 (ZOOM開催)』受講者募集

吉本興業所属の国際夫婦漫才コンビ「フランポネ」を講師に迎え、新城の姉妹都市・スイスのヌシャテルでも話されているフランス語を、日本の伝統文化・漫才を通して学びます!

フランポネのシラちゃんはフランス語ネイティブのスイス人。90分の授業後には、フランス語で自己紹介を交えた漫才ネタ披露ができるようになるのでしょうか?

日時 4月25日(日) 午後1時30分～3時
ZOOMを使用したオンラインレッスン
(事前にZOOMのインストールをお願いします)

対象 初級、初心者向け ※経験者も歓迎

定員 20人(先着順)

受講料 無料

申込 メール、電話、LINEで①氏名②年齢(学校・学年)③連絡のつく電話番号とメールアドレス④フランス語の経験の有無をお知らせください。

締切 4月22日(木) 午後5時



▽新城市国際交流協会 (TEL23 - 1940)

メール: siea@tees.jp HP: [http:// siea-nc.org/](http://siea-nc.org/)

多文化共生イベント ボランティア募集

令和3年度、新城市国際交流協会は外国籍市民との共生をテーマにさまざまなイベントを企画しています。外国語のスキルは必要ありません。同じ新城市民としてお互いを知り、共に生きるための第一歩を楽しく踏み出すお手伝いをしてくださる方を募集します。

予定イベント

BBQ、スポーツイベント、ピーカブーハロウィンなど年間6～7回程度。

内容 イベント企画、当日準備・運営など※イベント単回のみ参加もOK。イベント前のミーティングへ積極的な出席をお願いします。

対象 市内在住、在勤、在学の15歳以上の方。国籍は問いません。

申込 メール、電話、LINEで①氏名②年齢(学校・学年)③連絡先(電話番号とメールアドレス)をお知らせください。

その他にも、防災や世界中のニューキャッスル・アライアンス加盟都市との交流、日本語教室ボランティアなど、さまざまな協会事業の企画・運営・参加も大歓迎です。



▲LINEでのお申込はこちらから

市民の皆さんからの情報をお待ちしています。イベント紹介や募集、地区の出来事など皆さんからの耳よりの話をお寄せください。

あらかると まちの話題

しんしろ・知ろう a la carte

大人と一緒に農作業

吉川地区では、12月26日(土)に子どもたちが大人と一緒にモグラ避けに効果があると言われるスイセンを田んぼの畦に植えました。日ごろ農作業に関わる事のない子どもたちは、スコップやつるはしの使い方を大人に教えてもらいながら作業しました。3月頃にスイセンが咲くのが楽しみです。



KINANサイクリングチームが表敬訪問 2月17日(水)

KINAN AACA CUPで活躍されているKINANサイクリングチームの皆さんが、市長に日頃の活動を報告しました。選手の皆さんは、「新城市はアップダウンが多くあるので、自転車レースには最適な環境です。今年の4月のAACA CUPや国際大会で結果を残せるように頑張ります」と今後の抱負を述べました。



楽しい手話講座【初級編】

▽手話サークル「イコール」

(TEL・FAX22-1149) 担当：中川

この講座では聴覚障害の人とのコミュニケーションを通して、手話の楽しさ、人との触れ合いを学びましょう。

日 程 全10回

4月8日(木)から6月17日(木)までの毎週木曜日(4月29日(祝)はお休みです。)

時 間 午後7時30分～8時30分

会 場 ちさと会館

申 込 担当へ電話またはFAXでお申し込みいただくか、当日、直接ちさと会館へお越しください。

長篠・設楽原の戦い史跡巡りガイド冊子DVDなど無料配布

▽設楽原ボランティアガイドの会

(TEL090-9023-4929) 担当：竹内



設楽原ボランティアガイドの会が作成した「長篠・設楽原の戦い史跡巡りガイド冊子」の内容をDVDにしました。2023年のNHK大河ドラマが「どうする家康」で決定し、ますます古戦場が注目されます！少し早いですが、大河ドラマに先駆けて長篠・設楽原の古戦場の魅力を深掘りしてください！

日 時 3月28日(日) 午前9時～正午

会 場 しんしろ軽トラ市

配布物 DVD、古戦場地図、など

4/24 生中継 ▶ 4/24(土) 午後5:00~
再放送 ▶ 4/25(日) 午前8:00~



生中継
4/24(土)
午後5:00~

三遠ネオフェニックス 豊橋ホーム戦

プロバスケットボールリーグ B.LEAGUE2020-21シーズン 豊橋市総合体育館で行われる 三遠ネオフェニックス VS大阪エヴェッサの試合を生中継でお届けします!

生中継を見て
プレゼントに
応募しよう!

4/24 放送時間 ▶ 4/24(土) 午前8:00~、4/25(日) 午後7:00~



みんなが主役!
ティーズスペシャル

第1回 Football SDGs CUP in TOYOHASHI

今年豊橋市で産声を上げた「Football SDGs CUP in TOYOHASHI」。この大会には、豊橋市の少年サッカーチームだけでなく全国優勝した少年サッカーチームなど強豪20チームが参加しました。ティーズでは、熱戦が繰り広げられた3/31(水)決勝戦の様をお届けします。お楽しみに!

4/1 月・水・金 ▶ 午後11:00
火・木 ▶ 午後8:00
土曜 ▶ 午前10:30
日曜 ▶ 午後9:30

30分番組

新番組



空前のアウトドアブーム到来! キャンプ初心者のためのギア紹介や地域の情報を満載してお送りします。

制作:ひまわりネットワーク

4/10 放送時間 ▶ 4/10(土) 午前8:00~、4/11(日) 午後7:00~

豊川駐屯地 創立70周年記念事業 音の祭典 2021 「70年の絆」明るい未来へ



3/6(土) 豊川市文化会館で開催された「音の祭典2021」の様をお届け 制作:CCNet

出演:第10音楽隊(守山駐屯地)、太鼓部(三河陣太鼓)、よさこい部(狐凰)、駐屯地らっば隊
特別ゲスト:藤ノ花女子高等学校レッドペッパーズ

4/1 月・水・金 ▶ 午後8:00~
火・木 ▶ 午後11:00~
土曜 ▶ 午前10:00~
日曜 ▶ 午後9:00~

【1日・16日入替】

新番組

旅人発案

30分番組

旅番組 はじめました



行きたい場所や、やりたい事全て”自由”!
出演者の理想の旅にロケ隊がただついてゆく!?
行先は本人次第だからこそ他の旅番組と違う楽しさが!
しかしだからこそ行き当たりばったり過ぎて焦りも…?

制作:GAORA

4/1(木)~ 出演:ロバート山本「上杉謙信ゆかりの地を巡る旅」

※財源確保のために有料広告を掲載しています。広告の内容に関する問い合わせは、直接広告主へ。



4月ひとりで悩まないで!



相談名	相談内容(例)	とき	ところ	申し込み・問い合わせ
家庭児童相談	家庭内、児童に関する相談など	毎週月～金曜日 午前9時～午後5時	市役所1階	子育て世代包括支援センター (TEL22-9918)
教育相談	いじめ、不登校など小・中学校に関する悩み	毎週月～金曜日 午前9時～午後5時(要予約)	市役所4階	学校教育課 (TEL23-7607)
一般健康相談	健康に関する相談、健診結果の説明など	4/5(月) 午前9時～11時(要予約)	新城保健センター	新城保健センター (TEL23-8551)
臨床心理士によるこころの健康相談	こころの健康、病気に関すること(家族相談も可)	4/5(月) 午前9時～11時15分(要予約)		
民生委員による心配ごと相談	日常生活の悩みごと、困りごと	4/1(木) 午後1時～4時	しんしろ福祉会館相談室	社会福祉協議会 (TEL24-9811)
		4/21(水) 午後1時～4時	新城市開発センター相談室	問い合わせ(電話相談不可) (TEL24-9811)
		4/12(月) 午後1時～4時	虹の郷	虹の郷 (TEL38-1481)
女性カウンセラーによる女性悩みごと相談	女性の悩みごと全般	4/9(金)、23(金) 午前10時30分～午後2時30分	市役所3階相談室	フリーダイヤル※電話での相談も受け可 (TEL0120-874-412)
人権行政相談	・パワハラ、セクハラ ・日常生活の問題 ・行政手続きやクレームなど	4/13(火) 午後1時～4時	勤労青少年ホーム	市民課 (TEL23-7628)
		4/21(水) 午後1時～4時	新城市開発センター	鳳来総合支所地域課 (TEL22-9931)
消費生活相談	架空請求詐欺、クーリングオフ、訪問販売など	月・火・木・金 午前9時～午後4時30分	市役所2階	消費生活新城センター (TEL23-6260)
勤労者生活相談	職場の雇用、賃金など	4/21(水) 午前10時～午後4時 ※正午～午後1時は休憩	勤労青少年ホーム	商工政策課 (TEL23-7634)
年金相談	未支給年金の請求、老齢年金の請求など年金について全般	4/27(火) 午前10時～午後3時 ※年金の代理請求は委任状必要	勤労青少年ホーム研修室B	保険医療課 (TEL23-7625) 年金事務所 (TEL0533-89-4042) 自動音声(要予約)
司法書士による登記法律相談	不動産登記、空き家に関する困りごと	4/8(木) 午前10時～午後3時 ※5日(月)正午までに要予約	勤労青少年ホーム	市民課 (TEL23-7628)
弁護士による法律相談	金銭、土地・建物、夫婦問題、相続など	4/14(水)、28(水) 午後1時～4時(要予約) ※1(日) 午前8時30分受付開始	しんしろ福祉会館相談室	社会福祉協議会 (TEL24-9811)

リユースの広場 ID 974249512

譲りたいもの

- ・チャイルドシート (0～4歳)
 - ・ベビーフェンス (高さ60cm、幅130～85cm)
 - ・ベビー掛け布団 ・バウンサー ・扇風機
 - ・お風呂チェア (2カ月～2歳用)
 - ・ダブルロックゲート (幅68～91cm)
 - ・ミニパーベキューコンロ (大きさ40cm程度)
 - ・3G折りたたみ携帯の充電器
 - ・子ども用靴 (男の子用:14cm)
 - ・ブースターシート (3～6歳用)
- ※背もたれのないジュニアシート

譲ってほしいもの

※譲りたいもの・譲ってほしいものは、無償提供に限ります。リユースの広場を利用される方は生活環境課へお問い合わせください。



毎月12日は「共育の日」です ともに **あいさつ** あいことば

4月 あいさつ はきもの はい返事

ハローワーク新城 (TEL22-1160)

令和3年3月1日から障害者の法定雇用率が引き上げになりました

障害に関係なく、希望や能力に応じて、誰もが職業を通じた社会参加のできる「共生社会」実現の理念の下、全ての事業主には、法定雇用率以上の割合で障害者を雇用する義務があります(障害者雇用率制度)。この法定雇用率が、**令和3年3月1日から**引き上げになります。詳しくはハローワークへお問い合わせください。

編集後記

秘書人事課

コロナ禍で迎える2回目の春がやって来しました。この3月で広報担当の大先輩が定年退職されます。盛大にお祝いしたい気持ちを抑えて、ワクチン接種の後、また皆で集まれるようになるのを待とうと思います。抑えた気持ちをここでこっそりと。

長い間、お疲れ様でした。これからも教えていただいたことを忘れないように頑張ります。

医療情報

Medical Information

夜間診療所

- 診療日** 毎日
- 診療科目** 内科、小児科
- 診療受付時間** 午後7時30分～10時30分
- 診療時間** 午後8時～11時
- 診療場所** 夜間診療所 新城市字北畑54番地1 (市民病院東側隣接地)

電話で症状を連絡の上、ご来院ください。

TEL 24-1161

※マスクの着用をお願いします。
※医師の都合により、診療時間の変更または休診することがあります。

駐車場は、市民病院
駐車場をご利用ください。

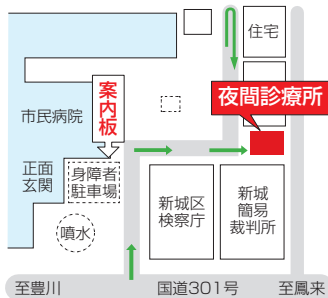

休日診療所

- 診療日** 日曜日、国民の祝日、振替休日、8月15日、12月30日～1月3日
- 医科** 午前9時30分～午後4時30分
※診療受付時間 午前9時30分～11時30分、午後1時～4時
- 歯科** 午前9時～正午
※診療受付時間 午前9時～11時30分
- 診療場所** 休日診療所 新城市矢部字上ノ川1番地8
電話で症状を連絡の上、ご来院ください。
TEL 23-3665
※マスクの着用をお願いします。
※診療は医科・歯科ともに外来のみです。

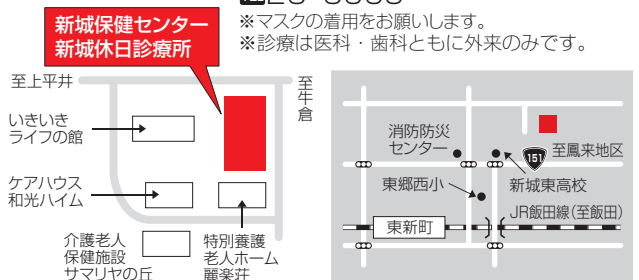

4月 緊急医

診療受付時間

【土曜日】 午後5時～8時30分【専門科】 午後7時～10時30分
※ただし、日曜日は午前9時30分～午後4時30分

診療日 電話で症状を連絡の上、ご来院ください。 ※医師の都合により、変更することがあります。

- | | |
|-----------------------------------|--|
| 1 木 さくら眼科(上平井) TEL 22-4100 | 17 土 茶臼山厚生病院(富沢) TEL 22-2266 |
| 10 土 今泉病院(栄町) TEL 22-1150 | 20 火 皮フ科新栄クリニック(平井) TEL 24-6022 |
| 14 水 春日眼科(杉山) TEL 24-3222 | 24 土 星野病院(大野) TEL 32-1515 |

医療機関を利用される時は、必ず「健康保険証・各種受給者証・お薬手帳」をご持参ください。

県救急医療情報システム

- 県救急医療情報センター
365日24時間、診療可能な最寄りの医療機関を案内しています。
TEL 22-1133 <https://www.qq.pref.aichi.jp/>
- 県小児救急電話相談
毎日午後7時から翌朝8時まで小児の救急電話相談を行っています。
TEL #8000(短縮電話番号) TEL 052-962-9900

くすり安心電話

- くすり・医療用品などに関する緊急の相談・質問などに応じます。
- 新城市薬剤師会
TEL 090-4793-1200
- 開設時間
午後7時～11時

