

あなたの

夢
を

教えてください

市民まちづくり集会

←詳しくは9ページへ

[目次]

P3 コロナワクチン情報

P4 コロナ関連情報

P6 便利が続々！

マイナンバーカード

P8 公開政策討論会

P9 市民まちづくり集会

P11 産後のお母さんをサポートします／外国人のための教育相談会

P12 職員募集／子どもたちのために働きませんか？

P13 お知らせ

P18 お知らせ保健

P20 連載コーナー

数字で見るしんしろ



人口

7月1日現在 (前月比)

総人口 **44,771人** | 総世帯数 **17,651世帯**

男性 **22,253人**(-20) | 女性 **22,518人**(-41)

出生 **11人** | 死亡 **50人** | 転入 **60人** | 転出 **84人**

※転出の取り消しなどで、総人口前月比の合計と異動事由の集計が一致しない月もあります。



交通事故

※高速道路上の交通事故は除く

区分	人身事故件数	死傷者 (人)			物損事故件数
		死者	負傷者	計	
6月	4	0	5	5	62
前年比	-1	0	-2	-2	-7
令和3年累計	30	0	39	39	509
前年比	-8	0	-11	-11	+59

夕方の5~7は「魔の時間」夕暮れ時の交通事故防止

市からの情報をチェック!

新城市公式HP

広報しんしろ「ほのか」の情報は、詳しくはホームページでご確認ください。



マチイロ

スマートフォンなどで広報紙をご覧ください。



メール配信システム

災害情報や緊急情報をメールで配信します。



さんあ〜る

スマートフォンなどで、ごみの回収日や分別方法をご覧ください。



Facebook

旬な話題を楽しくお届けします。



赤ちゃん

6月届出分

※令和3年6月1日~30日の間に新城市に届け出のあった赤ちゃんです。届出人の承諾を得て掲載しています。

氏名	性別	保護者	地区
原 昂生	男	秀徳	一 鍬 田
飛田 和奏	女	紋香	富岡東部
山口 昇真	男	玲奈	守 義
伊藤 里彩子	女	成史	小 川
原 彩叶音	女	正樹	平 井
清川 紗楽	女	良治	下 吉 田
伊藤 睦望	女	順一朗	本 町
森下 みな穂	女	和貴	黒 田
西村 梨汰	男	優志	川 田
佐久間 琥叶	男	玄季	浅 谷



ケーブルテレビ市政番組

いいじゃん 新城

8月の番組表

▽秘書人事課 (TEL23 - 7623)
市政番組キャラクター「亀姫」



放送日	番組内容
7月28日 8月4日	・作手B&G海洋センター 海の日無料開放デー ・新城市市長選挙立候補予定者公開政策討論会とは
8月4日 8月11日	・特別展「新城の天然記念物」 ・長篠古戦場レンタサイクル
8月11日 8月18日	・野外学習会「海老の川の生きもの」 ・防災シリーズ〜ハザードマップ〜
8月18日 8月25日	・聞いてください私の話 ・クリーンセンターからのお知らせ〜ごみの出し方〜
8月25日 9月1日	・しんしろの風景 ・奥三河メディカルバレープロジェクト

毎日6回、15分間放送

- ①午前5時45分 ②午前7時30分 ③午後0時30分
- ④午後3時30分 ⑤午後6時30分 ⑥午後10時30分

※番組の内容は、毎週水曜日午後6時30分に入れ替え、1週間ごとに更新
※都合により、番組内容を変更する場合があります。
※「いいじゃん新城」をテレビでご覧いただくには、ケーブルテレビへの加入が必要です。身近な話題をお届けしていますので、皆さんぜひご加入ください。

本市の市外局番は**0536**です。市役所は**23-1111**(代表)です。

新型コロナウイルスワクチン最新情報

新城市公式LINEが始まりました ID 343058085 ▽秘書人事課 (TEL23 - 7623)

市では、新型コロナウイルス関連情報や市政情報などを発信するために公式LINEアカウントを開設しました。ぜひ友だち登録をしてみてください。



「@shinshiro.city」

公式LINEからワクチン接種の予約ができます

接種券をお持ちの方は、集団接種、個別接種（一部）の予約ができます。

1. 「新城市LINE公式アカウント」友だち追加方法



① LINEアプリを立ち上げ、ホーム画面から「友だち追加」をタップ



② 「QRコード」または「検索」をタップ



③ 上記のQRコードをかざして読み込む



③ 上記のLINE IDを入力する

2. トーク画面の「ワクチン予約・確認」をタップする



3. 画面に従って予約をする



ワクチン接種の予約・問合せ 新城市コールセンター

☎22 - 9903

☎22 - 9904

時間 9:00~17:00

(土・日曜日、祝日も含む)

※電話がつながりにくい場合は、少し時間をおいてからかけ直してください。

イベント中止のお知らせ

◆ 火おんどり

▽設楽原歴史資料館 (TEL22 - 0673)
毎年8月15日に行われていますが、今年は戦没者供養を地元関係者で行います。

熱中症は予防が大事！ コロナ禍でのポイント

▽消防署救急担当（TEL22 - 4806）

熱中症は重症になると命にかかわる病気ですが、予防法を知っていれば防ぐことができます。熱中症にならないために、新型コロナウイルス感染防止のため「3密」を避けつつ、十分な対策を行いましょう。

①暑さを避けましょう

- ◆ 感染症予防のため、換気扇や窓開放によって換気を確保しつつ、エアコンの温度設定をこまめに調整
- ◆ 暑い日や時間帯は無理をしない範囲で活動
- ◆ 涼しい服装にする
- ◆ 急に暑くなった日は特に注意する



②適宜マスクをはずしましょう

- ◆ 気温・湿度の高い中でのマスク着用は要注意
- ◆ 屋外で人と十分な距離（2m以上）を確保できる場合には、マスクを外す
- ◆ マスクを着用している時は、負荷のかかる作業や運動を避け、周囲の人との距離を十分にとった上で、適宜マスクをはずして休憩する



③こまめに水分補給をしましょう

- ◆ のどが渇く前に水分補給（目安は1日あたり1.2リットル）
- ◆ たくさん汗をかいた時は塩分も忘れずに補給



④日頃から健康管理をしましょう

- ◆ 日頃から体温測定、健康チェック
- ◆ 体調が悪いと感じた時は、無理せず自宅で静養



⑤暑さに備えた体作りをしましょう

- ◆ 暑くなり始めの時期から適度に運動する
- ◆ 水分補給は忘れずに、無理のない範囲にする
- ◆ 「やや暑い環境」で「ややきつい」と感じる強度で毎日30分程度の運動をする



家庭ごみの出し方

▽生活環境課（TEL23 - 7629）

新型コロナウイルスなどの感染症に感染した方や、その疑いのある方が家庭にいる場合、鼻水などが付着したマスクやティッシュなどのごみを出すときは、次のことを心がけましょう。

- ①マスクなどのごみに直接触れないよう、しっかり縛って出しましょう。

ごみは空気を抜いてからしっかり縛って出しましょう。



- ②ごみ袋の空気を抜いて出しましょう。

収集車での破裂を防ぐことができます。ごみ袋の7分目までに。



- ③ごみを出したあとはしっかり手を洗いましょう。

石鹸を使って流水で洗いましょう。

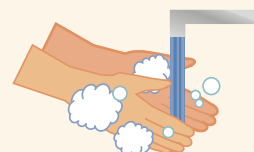

傷病手当金の支給

▽保険医療課（TEL23 - 7625）

ID 779150703

新型コロナウイルス感染症に感染した場合、または発熱などの症状があり感染症が疑われる場合に、療養のため会社などを休み、勤務先から給与などの支払いを受けることができなかった期間についても支給します。

対象

次の全てを満たす方

- ①新城市国民健康保険または後期高齢者医療制度の被保険者
- ②勤務先から給与の支払いを受けている

支給額

（直近の継続した3カ月間の給与収入の合計額 ÷ 就労日数） × 3分の2 × 支給対象となる日数

適用期間

令和2年1月1日～令和3年9月30日

申請方法

保険医療課へお問い合わせください。

支給対象となる日数

勤務することができなくなった日から起算して3日を経過した日から、勤務をすることができない期間のうち、出勤予定だった日数

【例】最初の3日間と、勤務予定でなかった「休」を除いた「出」が対象のため、支給対象日は4日間（「出」は出勤予定だった日、「休」は勤務予定でなかった日）

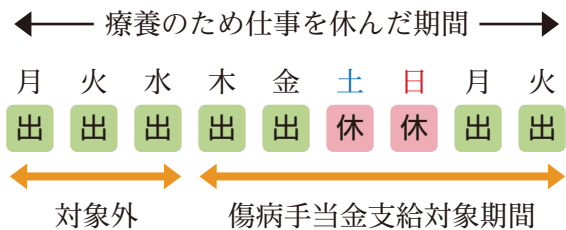

保険税（料）の減免

▽保険医療課（TEL23 - 7625）

ID 143265291（国民健康保険税）

ID 409101966（後期高齢者医療保険料）

新型コロナウイルス感染症の影響により、納付が困難となった方の保険税（料）を減免します。

対象

- ①主たる生計維持者が死亡、または重篤な傷病を負った世帯
 - ②主たる生計維持者の収入減少が見込まれ、次のaからcまでのすべてに該当する世帯
- a 世帯の主たる生計維持者の事業収入や給与収入など、収入の種類ごとに見た令和3年の収入のいずれかが、令和2年に比べて10分の3以上減少する見込みであること
- b 世帯の主たる生計維持者の前年の所得の合計額が1,000万円以下であること
- c a以外の前年の所得の合計額が400万円以下であること

減免の割合

対象①の世帯：全額免除

対象②の世帯：2～10割減免

減免となる保険税（料）

納期限が令和4年3月31日までのもの

申請方法

申請を希望する方は、事前に保険医療課へお問い合わせください。

STEP1 予約



マイナポイント
アプリをインストール

マイナポイントの予約（マイキーIDの発行）

マイナンバーカードの
読み取り



カードの読み取り方法、決済サービスの検索・詳細などはマイナポイントサイトをご覧ください。

<https://mynumbercard.point.soumu.go.jp>



パスワード入力（数字4桁）

発行（予約完了）

STEP2 申込み

決済サービスを選択



規約に同意

決済サービスID・セキュリティコードなど入力

パスワード入力（数字4桁）

申込み完了

STEP3 ポイント取得

選択した決済
サービスでお買い物
またはチャージ



※買い物にはマイナンバーカードは使いません。

ポイント付与のタイミングは決済サービスによって異なります。ご不明な点はそれぞれのコールセンターへお問い合わせください。

市役所でもサポート

マイナンバーカードの申請

ID 124780554



他の用事で来庁された際でも、お気軽にお立ち寄りください。

申請に必要な顔写真は無料で撮影します。

日時 月曜日から金曜日までの
9:00~17:00（祝日は除く）

場所 市役所本庁舎1階 市民課

持ち物 本人確認書類（運転免許証、健康保険証など）

マイナンバーカードの受け取り

ID 890830273（本庁舎での受け取り）

ID 488707294（総合支所での受け取り）

交付申請から1か月から2か月後に、自宅へ交付通知書が届きます。交付通知書が届いたら、市役所本庁舎または総合支所へご本人がお越しください。

日時 本庁舎…月曜日から金曜日までの
9:00~17:00（祝日は除く）
土曜日の9:00~12:00

鳳来総合支所…第2水曜日の10:00~15:00
作手総合支所…第3木曜日の10:00~15:00
※総合支所で受け取る場合は、希望日の前日までに市民課へ電話で予約が必要です。

持ち物 交付通知書、マイナンバー通知カード、本人確認書類

※土曜日は混雑することがあり、交付までに時間がかかることがあります。

マイナポイントの申込み

ID 268517554



マイナンバーカードを受け取る際にお立ち寄りください。

日時 月曜日から金曜日までの
9:00~17:00（祝日は除く）

場所 市役所本庁舎1階 総合案内付近

持ち物 マイナンバーカード、使用する決済サービスのカードやアプリなど

便利が続々！ マイナンバーカード

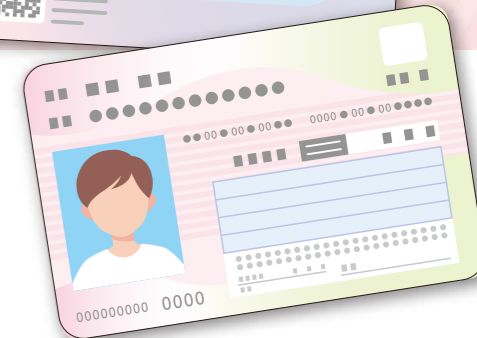
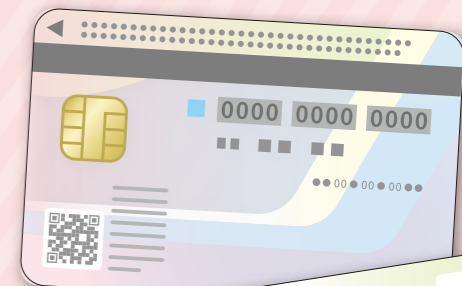

▽情報政策課（TEL23-7672）マイナポイントについて
▽市民課（TEL23-7628）マイナンバーカード申請・受け取りについて

マイナンバーカードにはどんどん便利な機能が増えています。今回の特集はマイナンバーカードのメリットと、取得期限が間近のマイナポイントを紹介します。

マイナンバーカードで便利に！

身分証明書



顔写真のついた本人確認書類として使えます。社員証として利用する会社も増えています。

マイナンバーの証明



学校や勤務先に提出するときに証明書類として使えます。

コンビニ交付



コンビニで住民票の写しや印鑑登録証明書などが取得できます。

健康保険証



10月から健康保険証として利用できるようになる予定です。

マイナポータル



市役所の手続きを電子申請できるように検討中です。特別定額給付金で活躍しました。

引越し



転出届を市役所に一度郵送すれば、出向くのは転入先の市町村だけでOK！

令和3年4月末までにマイナンバーカードを申請した方へ マイナポイントでオトクに！

マイナポイントの取得はお済みですか？買い物・チャージ期限が迫っています。マイナポイントの付与対象となるのは、申し込み後、選択したキャッシュレス決済サービスで令和3年9月30日(木)までに行った買い物またはチャージです。まだの方はお早めに♪

マイナポイントとは？

マイナンバーカードを利用した国の消費活性化施策です。キャッシュレス決済サービスをひもづけし、2万円分の買い物またはチャージをすると最大5,000ポイントがもらえます。



新城市市長選挙立候補予定者公開政策討論会

開催予定日と開催予定場所が決まりました

開催予定日 開催予定場所

10月2日(土)	午後7時から	新城文化会館小ホール
10月7日(木)	午後7時から	新城市開発センター大会議室
10月14日(木)	午後7時から	新城市つくで交流館ホール

任期満了に伴い、10月31日(日)に新城市市長選挙が行われます。公開政策討論会ではこの選挙への立候補を予定している方(立候補予定者)に参加していただき、市政の抱える問題点などについての政策や具体的な解決策などを議論していただきます。

公開政策討論会を傍聴すると、市長になろうとする人がどんな人で、どんな考えで、どんなことをしようとしているのか、理解を深めることができます。
※今回決定した開催予定日については、立候補予定者の参加が1人もない日がある場合には、その日は中止になります。

知る権利



市長選挙立候補予定者

市民

新城市市長選挙への立候補を予定している方へ

■公開政策討論会の説明会

立候補予定者、またはその支援者の方はお越しください。

日時 8月21日(土) 午後2時から
場所 市役所本庁舎4階会議室

■公開政策討論会への参加申出

公開政策討論会に参加しようとする立候補予定者は、9月2日(木)までに参加の申し出をしてください。当日の議題を提案することができます。なお、当日の議題を提案することはできませんが、9月25日(土)まで参加の申し出はできます。

ID 412607069

▽まちづくり推進課 (TEL 23・7692)

スケジュール

8月21日(土)	説明会
9月2日(木)	立候補予定者参加申出期限(議題の提案可)
9月25日(土)	立候補予定者参加申出期限(議題の提案不可)
10月2日(土)	公開政策討論会 新城文化会館
10月7日(木)	公開政策討論会 開発センター
10月14日(木)	公開政策討論会 つくで交流館



第10回新城市市民まちづくり集会

あなたの目指す新城市くあなたの夢を教えてください

日時 9月4日(土) 午後2時～4時

場所 Zoomによる完全オンライン
(新型コロナウイルス感染症拡大防止のため)

定員 100人(先着順)



市民まちづくり集会とは、まちづくりのルールである「新城市自治基本条例」により、市民・議会・行政が一堂に会し、ともに力を合わせて、より良い地域を創造するために、意見交換や情報共有を図る場です。

今年のテーマは「あなたの目指す新城市くあなたの夢を教えてください」です。未来の新城市を「こうしたい」、「こうなってほしい」など、そのために必要なことは何かをみんなで語り合います。

タイムスケジュール	
午後1時30分	オンライン入室開始
午後2時	開会
午後2時20分	グループワーク
午後3時20分	グループ発表
午後4時	閉会

※当日変更する場合があります。

当日参加の申し込み方法

- ①氏名
 - ②住所
 - ③電話番号
 - ④メールアドレス
- ①～④の内容を明記し、8月10日(火)までにメール、左のはがき、応募フォームQRコードからお申し込みください。



Zoomの案内は、申し込みいただいたメールアドレスあてにお送りします。操作に不安がある方も、事前に操作方法を説明しますのでお気軽にご参加ください！

当日参加できない方も次のページをチェック

▽まちづくり推進課(TEL 23・7692)
E-mail machizukuri@city.shinshiro.lg.jp

ID 801360075

441-1390 001

料金受取人払郵便

新城市承認

3314

差出有効期間
令和3年8月20日まで
●切手不要

新城市字東入船115番地

新城市役所
まちづくり推進課 市民協働係 行



当日参加される方のみ記入してください。

ふりがな 氏名	(歳)
住所	
電話番号	
e-mail (必須)	

グループワークでは「夢シート」を作ります。

夢シートとは、マス目1つ1つにアイデアを入れて思考を深め、夢を叶えるために必要だと思ふことを記入するシートです。左上から時計まわりに順番に進めていきます。

災害対策をしっかりとる。	田舎の良さを発信する。	新城で結婚する。
ピンピンコロリになるよう運動を続ける。	新城でずーっと幸せに暮らしたい!	仕事も休日も充実させる。温泉とか!
自給自足ができるよう努力する。	大きな家を建てる。犬や猫を飼う。	道路が狭いので広くするための働きかけをする。

当日参加できない方も、下のはがきで思いをお聞かせください。
前のページの応募フォームQRコードからもお答えいただけます。

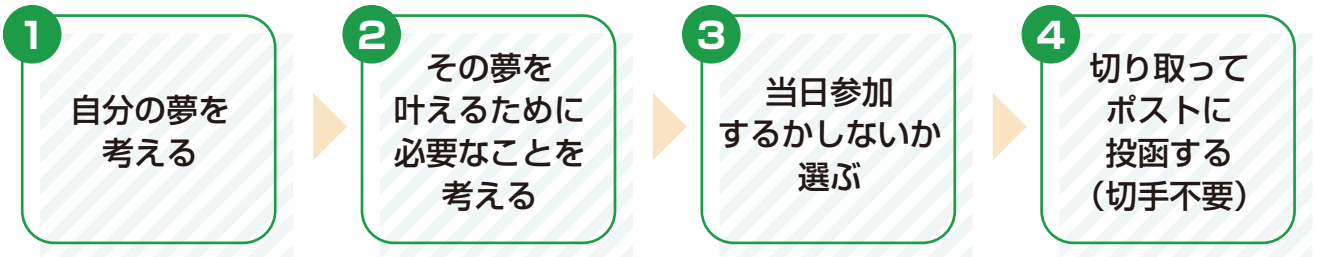

【記入例】

1.あなたの夢は何ですか？

新城でずーっと幸せに暮らしたい!

2.それを叶えるために必要なことは？

- ・災害対策をしっかりとる。
- ・田舎の良さを発信する。
- ・新城で結婚する。

※夢を叶えるために必要なことはいくつ書いていただいても構いません。すぐから1人では難しいことまで、自由に考えてみましょう。

1 - 1.あなたの夢は何ですか？

1 - 2.それを叶えるために必要なことは？

2 - 1.新城市に対する夢は何ですか？

2 - 2.それを叶えるために必要なことは？

当日参加 (どちらかに○をつけてください)

・する →表面も記入してください。

・しない → _____ 歳 性別 _____



産後のお母さんをサポートします
産後ケア事業

宿泊または日帰りでお母さんをサポートします。

対象 新城市に住所があり、次の

いずれかに該当するお母さんと赤ちゃん

◆産後に家族などから家事や育児の支援を受けられない

◆心身の不調や育児疲れがある

支援内容

◆お母さんの体と心の休養

◆お母さんの乳房管理

◆赤ちゃんの沐浴や育児相談など

実施する施設

左表のとおりです。

▽児童養育支援室 (TEL 22・9918)

利用期間

宿泊型と日帰り型を併せて最大

7日間利用できます。

その他

◆感染性疾患にかかっている方や医療行為が必要な方は利用できません。

◆市民税非課税世帯・生活保護世帯は利用料免除です。

◆実施機関の空きベッドなどの諸事情により希望に添えないことがあります。

申込 児童養育支援室または健康

課 (TEL 23・8551) へお電話ください。

医療法人 小石マタニティクリニック

宿泊型 (生後4カ月未満)

利用時間

10:00~翌日16:00

利用料 (税込み)

1泊2日 9,600円 (食事付き)
以後1日あたり4,800円
双子等加算あり

しんしろ助産所

宿泊型 (生後4カ月未満)

利用時間

10:00~翌日10:00

利用料 (税込み)

24時間 4,000円 (食事付き)
以後24時間あたり4,000円
双子等加算あり

日帰り型 (生後6カ月未満)

利用時間

月曜日~金曜日の10:00~16:00

利用料 (税込み)

1日1,000円 (食事付き)
双子等加算なし

外国人のための教育相談会

ID 716941015

▽まちづくり推進課 (TEL 23・7692)

外国につながりを持つ子どもとその保護者のための教育相談会in新城市を開催します。

日時 8月21日(土) 10:00~12:00

場所 市役所4階会議室

対象 外国につながりを持つ小学生・中学生とその保護者

内容 日本の教育制度、高校などへの進学準備に必要なこと、先輩の体験談など

定員 親子20組程度

申込 次の事項を明記して郵送、FAX、Eメールで申し込んでください。

- ①氏名 (ふりがな) 親と子
- ②国籍・通訳が必要かどうか
- ③学校名と学年
- ④電話・FAX・Eメール

締切 8月7日(土)

申込先 愛知県国際交流協会 共生担当

電話 (日本語) 052-961-1409 (多言語) 052-961-7902

FAX 052-961-8045 Eメール kikin@aia.pref.aichi.jp

その他 会場にはマスクを付けて来てください。新型コロナウイルス感染症の状況によっては、相談会を中止または延期します。



令和4年4月採用 新城市職員募集（高校卒・民間企業など経験者・助産師）

365998042

▽秘書人事課（TEL 23・7619）

■募集要項・試験申込書の配布
配布場所

◆秘書人事課人事係（4階）

◆市役所総合案内（1階）

◆各総合支所地域課

◆新城まちなみ情報センター

◆新城図書館

申込受付期間

8月12日（木）～20日（金）

（土・日曜日は除く）

申込受付場所

秘書人事課人事係

■第1次試験

試験日 9月19日（日）

会場 新城市開発センター

内容 教養試験、作文試験、適性

検査

その他 詳しくは募集要項（市ホームページにも掲載）で確認ください。

確認ください。

一緒に働きましょう！



募集職種	人数	受験資格（年齢・学歴・免許など）	
高校卒 一般行政職 （事務・技師）	若干名	令和3年度に高校を卒業見込みの方	平成13年4月2日以降に生まれた方
高校卒 消防職	若干名	令和3年度に高校を卒業見込みの方のうち、次の要件を満たしている方 ①日本国籍を有すること ②身体強健で消防職の業務に耐えられること	平成13年4月2日以降に生まれた方
民間企業など 経験者 一般行政職 （事務）	若干名	令和3年7月末までに民間企業などにおける職務経験が5年以上あり、採用後その経験が生かせる方	昭和51年4月2日から平成5年4月1日までに生まれた方
民間企業など 経験者 一般行政職 （技師）	若干名	土木施工管理技士（1級または2級）の資格を有し、令和3年7月末までに民間企業などにおける土木に関する職務経験が5年以上あり、採用後その経験が生かせる方	昭和51年4月2日から平成5年4月1日までに生まれた方
助産師	若干名	助産師の免許を有し、助産師の経験が令和4年3月末までに3年以上ある方	昭和56年4月2日以降に生まれた方

子どもたちのために働きませんか

次の会計年度任用職員の登録を
随時受け付けています。登録を希
望する方は担当へご連絡くださ
い。

募集職種	免許など	担当
保育士	保育士証と幼稚園免許を所有する方	こども未来課 TEL23 - 7622
こども園調理員	なし	
児童クラブ支援員	保育士資格、幼稚園教諭、教育免許 などのある方、または意欲のある方	学校教育課 TEL23 - 7607
小・中学校の講師	小学校教員免許または中学校教員免 許を所有する方	
小・中学校の調理員	なし	教育総務課 TEL23 - 7633



催し・行事

観来館8月の展示

文協写真クラブ鳳来 写真展

ID 522519094

▽鳳来地域課

(TEL22・9933)

私たちのクラブも年々会員が少なくなり年間行事も撮影活動も減少しました。それでも、みんな元気にそれぞれ撮りためた作品を展示します。

日時 8月1日(日)～30日(月)

午前10時～午後4時

(火曜日休館日)

場所 観来館(鳳来寺山表

参道入口)

その他 観来館では出展者を募集しています。出展料は無料です。

■本庁舎・支所の開庁時間

8:30～17:15

※市民課は土曜日に証明書発行窓口を開設しています。
9:00～12:00

■8月の納税

納期限 8月31日(火)

- ◆市県民税
- ◆国民健康保険税
- ◆後期高齢者医療保険料
- ◆下水道事業受益者負担金、公共下水道事業分担金、農業集落排水事業分担金
- ◆住宅使用料
- ◆保育所保育料
- ◆児童クラブ保護者負担金

子育て応援講座

▽こども未来課

(TEL23・7622)

今年度第2回目の子育て応援講座を開催します。テーマは「ポジティブな子育てを、自分の力を信じて逞しく生きる」です。

日時 8月23日(月)、30日(月)

午前10時～11時

場所 児童館たんぽぽ

対象 未就学児の保護者・祖父母

定員 8人(定員超過の場合は初めての方を優先します)

費用 無料

申込 8月3日(火)午前9時から8月10日(火)までに、電話でお申し込みください。

持ち物 筆記用具

その他

詳しくはホームページで検索！

ID 123456789

IDで簡単に検索できます
タイトル横の9桁の数字がIDです。

- ①検索
- ②ページID検索
- ③IDを入力
- ④表示

すくすくフェスタ

▽こども未来課

(TEL23・7622)

今年はこちらもスタッフも復活し、ママちゃんプラスによる演奏会やオリエンテーリング、リトミックなどの楽しいイベントを企画しています。

日時 8月27日(金)～29日(日)

午前9時30分～正午

場所 鳥原児童館

費用 無料

その他

その他

予約不要です。新型コロナウイルス感染症の状況により、10月29日(金)～31日(日)に延期する場合があります。

聞いてください私の話

▽学校教育課

(TEL23・7607)

市内在学の小・中学生、高校生の皆さんが、自分、友だち、出会い、夢、チャレンジ、歴史、文化などをテーマに、日ごろの思いを熱く語ります。

日時 8月6日(金)

午前9時30分

場所 新城文化会館小ホール

その他 入場無料

初回 無料相談 実施中

新城市 平井跨線場 すく横

あなたの笑顔のために 法的サービスを提供 ☎ 0536-25-7035

相続登記・遺言作成・生前贈与 平井字野地 52-2 2F

林司法書士事務所 <https://office884.jp/>

ハウス内でのトマト栽培のお手伝い、収穫作業。

トマト栽培のパートさん急募!

時給930円 (交通費別途支給)

週3日から (詳細は電話または面談にて)

和久井農園 新城市作手菅沼 (レストランすがもり近く)

090-6615-3442 (農園主:和久井哲舟)

※財源確保のために有料広告を掲載しています。広告の内容に関する問い合わせは、直接広告主へ。

言語聴覚士の相談

▽児童養育支援室

(TEL22・9918)

集団の中でのコミュニケーションが苦手で困っていませんか？言語聴覚士による個別相談を行います。

日時 8月26日(木)

9月29日(水)

午後1時～3時

場所 こども未来課相談室

対象 相談を希望する小学生とその保護者（保護者のみの相談もできます）

講師 梅村和子氏（元新城市民病院言語聴覚士）

定員 2人（先着順）

費用 無料

申込 開催日の1カ月前から電話でお申し込みください。
その他 所要時間は1人1時間程度です。

募集

防火管理講習

ID 116947552

▽消防本部予防課

(TEL22・4802)

日時

◆甲種 8月26日(木)、27日(金)

◆乙種 8月26日(木)

場所 新城市開発センター

対象 防火管理者の資格を希望される方で、新城市および北設楽地区に在住または在勤の方

定員 甲種乙種合わせて42人（先着順）

費用 3,750円（テキスト代）

申込 8月2日(月)から6日(金)の午前8時40分から午後5時までに消防本部予防課へお申し込みください。
その他 受講案内と申請書は、市ホームページからダウンロードしてください。

長篠古戦場サイクリング
～レンタサイクルで史跡巡りしてみませんか？～

▽長篠城址史跡保存館 (TEL32 - 0162)

夏休み期間中、長篠城跡周辺地への散策のため、無料でサイクリング用自転車を貸し出します。

日時 7月24日(土)～8月31日(火) 10:00～15:00

場所 長篠城跡周辺

台数 電動アシスト付き

自転車5台（先着順）

費用 無料（利用後に簡単なアンケートにご協力いただきます。）



利用方法

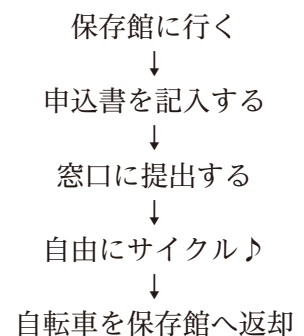

■防火管理者が必要な施設
〔甲種〕

①飲食店、店舗およびホテルなどの不特定多数の人が出入りする特定防火対象物のうち、収容人員が30人以上、かつ、延べ面積が300㎡以上のもの
②学校、工場などの非特定防火対象物のうち、収容人員が50人以上、かつ、延べ面積が500㎡以上のもの

③火災発生時に自力で避難することが著しく困難な者が入所する社会福祉施設などで収容人員が10人以上のもの
〔乙種〕

前述①または②の面積未満の防火対象物
甲種防火管理資格取得講習修了者は、乙種防火管理者を必要とする防火対象物の防火管理者として選任することができます。



鹿角靈芝エキスドリンク「スーパー宝輪」

健康維持に関わりがあるとされている「β-グルカン」たっぷりドリンク!

～100歳まで元気でキレイに楽しく生きよう～

クレス薬品株式会社

〒510-0837 三重県四日市市西松本町 10-32
TEL.059-350-2468 FAX.059-352-8785
www.cress-yakuhin.co.jp

鹿角靈芝で始めよう!健康生活習慣



※財源確保のために有料広告を掲載しています。広告の内容に関する問い合わせは、直接広告主へ。

情報公開制度・個人情報保護制度の実施状況をお知らせします

ID 208293691 ▽行政課 (TEL23 - 7611)

市では、新城市情報公開条例および新城市個人情報保護条例に基づき、制度の実施状況を年1回お知らせしています。令和2年度の受付件数および処理件数は下記のとおりです。

情報公開制度・個人情報保護制度の決定に対する審査請求はありませんでした。また、個人情報保護制度に係る訂正、利用停止などの請求はありませんでした。

情報公開条例に基づく公文書の開示請求や個人情報保護条例に基づく本人情報の開示請求などの手続きは、市ホームページをご覧ください。担当課へ電話でお問い合わせください。

制度名	実施機関	受付件数	処理件数		
			全部開示	部分開示	非開示
情報公開制度	市長	37	18	14	5
	議会	6	2	2	2
	教育委員会	3	2	1	0
	消防長	1	0	1	0
個人情報保護制度	消防長	1	0	1	0

手当て

障害者手当などの振り込み

ID 226680053

▽福祉課(TEL23・7624)
受給されている方は、指
定の振込先口座をお確かめ
ください。

振込日 7月30日(金)
◆市障害者手当
(4〜7月分)

振込日 8月10日(火)
◆特別障害者手当
(5〜7月分)

◆障害児福祉手当
(5〜7月分)

◆経過福祉手当
(5〜7月分)

その他 転居、転出などの際
は、福祉課または総
合支所地域課へ届け
出をしてください。

現況届を提出してください

次の手当を受給している
方は、継続して受給するた
めに提出期間内に現況届の
提出が必要です。対象者に

は必要書類を郵送します。
現況届は、手当の受給資格
を確認するためのものでは
なく、必ず本人が提出して
ください。

■愛知県在宅重度障害者手当
▽福祉課(TEL23・7624)
7月下旬に必要書類を郵
送します。

提出期間
7月30日(金)〜8月31日(火)
提出先 福祉課または総合
支所地域課

■特別障害者手当・障害児
福祉手当・経過福祉手
当・特別児童扶養手当
▽福祉課(TEL23・7624)
8月上旬に必要書類を郵
送します。

提出期間
8月12日(木)〜9月13日(月)
提出先 福祉課または総合
支所地域課

■児童扶養手当、県・市遺児手
当
▽こども未来課
(TEL23・7622)
7月下旬に必要書類を郵
送します。

提出期間
8月2日(月)〜31日(火)
提出先 こども未来課また
は総合支所地域課

提出先 こども未来課また
は総合支所地域課

広告

新城 寄席 **三遊亭円楽・桂雀々**

好評発売中!



新城文化会館公演情報

吉田兄弟コンサート

好評発売中!



9月25日(土) 大ホール

14時開演(13時開場)

前売3,000円
当日3,500円(全席指定・税込)

8月29日(日) 大ホール

16時開演(15時開場)

一般3,800円(全席指定・税込)
高校生以下2,000円

※コロナウイルス感染症対策の為座席は650席限定となります。
当日ご入場の際は検温をさせていただきます。37.5度以上発熱のある場合はご入場をお断りさせていただきます。
その他プレイガイド等お問い合わせは新城文化会館 TEL0536-23-2122へ

主催：新城市・新城市教育委員会

※財源確保のために有料広告を掲載しています。広告の内容に関する問い合わせは、直接広告主へ。

そのほか

秋葉七滝線夏期ダイヤのお知らせ

ID 573651120

▽鳳来地域課

(TEL 22・9933)

Sバス秋葉七滝線は7月21日(水)から8月31日(火)の間、夏期ダイヤで運行します。詳しくはホームページをご覧ください。



家屋の新築・増築、取り壊しをされた方へ

▽税務課(TEL 23・7615)

令和3年1月以降に家屋(車庫や物置などを含む)の新築・増築または、取り

壊しをされた方は、税務課へご連絡ください。

日程を調整させていただきます。家屋評価に伺います。家屋評価は、固定資産税の基礎となる重要なものです。ご協力をお願いします。

第11回特別弔慰金

ID 476023026

▽福祉課(TEL 23・7624) 戦没者などの遺族に対して「第11回特別弔慰金」(記名国債)を受け付けています。

対象 令和2年4月1日時点で「恩給法による公務扶助料」や「戦傷病者戦没者遺族等援護法による遺族年金」などを受ける方がいない場合に、①④の先順位の遺族一人に支給します。

戦没者などの死亡当時のご遺族のうち ①令和2年4月1日までに戦傷病者戦没者遺族等援護法による弔慰金の

受給権を取得した方

- ②戦没者などの子
- ③戦没者などの父母、孫、祖父母、兄弟姉妹
- ④①③以外の戦没者の三親等内の親族(甥姪など)

支給 額面25万円、5年償還の記名国債

申請 令和5年3月31日(金)までに申請をしてください。

その他 ご自身やご家族が対象になるかなど、詳しくは福祉課へお問い合わせください。すでに申請がお済みの方へ 国からの国債の交付が遅れています。申請から交付まで1年間ほどかかる場合があります。

農業施設などの台風などの自然災害に対する備え

ID 700893808

▽農業課(TEL 23・7632)

近年、頻発する豪雨や台風などの自然災害により、全国的に農業用ハウスなど

への大きな被害が発生しています。台風などの被害が予想される場合は必要な対策を講じ、被害をできる限り防ぎましょう。

また、特に台風接近前などには農業用水の点検や、必要に応じて自家発電装置を準備点検し、停電に備えましょう。

台風などの災害の規模によっては、補助金の対象となる場合がありますので、施設などに被害がありましたら、農業課へご連絡ください。

各種機関からのお知らせ

個人事業税第一期分の納付をお忘れなく

▽東三河県税事務所課税第一課 (TEL 0532・35・6127)

個人事業税の第一期分の納期限は8月31日(火)です。8月中旬に県から納税通知書を送付しますので、納期限までに納付をしてください。

手荒れ・アトピー 肌荒れ専門店

ガサガサ手荒れ 結果にびっくり! 2週間後

あがた薬品 浜松市北区三ノ日町三丁目700-1

お値打ちな品が続々入荷中! ご来場お待ちしております

家具・アウトレット B-ライン

年中無休 営業時間 9:00~19:00
新城市川田字本宮道109-1
TEL 0536-23-2498
株式会社 新城家具販売

※財源確保のために有料広告を掲載しています。広告の内容に関する問い合わせは、直接広告主へ。

令和7年度開通予定
三遠南信自動車道 東栄IC～鳳来峡IC

▽国土交通省 浜松河川国道事務所計画課
(TEL053 - 466 - 0117)
▽土木課(TEL23 - 7638)

三遠南信自動車道は、長野県飯田市にある中央自動車道飯田山本インターチェンジ (IC) と、新東名自動車道浜松いなさジャンクション (JCT) をつなぐ計画の道路です。

現在、三遠道路として浜松いなさJCTから鳳来峡ICと、佐久間道路として東栄ICから佐久間川合ICが開通しています。

そしてこの4月、悲願であった東栄ICから鳳来峡IC (7.1km) 区間の令和7年度開通予定を公表しました。

この区間は、橋梁やトンネルなどの構造物が多く難工事であり、開通の目途が立ちがたい工事箇所ではありましたが、地権者をはじめとした地域の皆さま、関係議員など、多くの関係者の協力、支援により、開通の兆しが見えるまでになりました。

三遠南信自動車道が開通すると、緊急搬送を担う命の道となるほか、豊かな観光資源の活用など、奥三河地域としても大きな効果が期待されます。

一日も早い開通に向け、引き続き関係者の皆さまのご理解とご協力をお願いします。



▲新城市側から東栄ICを望む



▲工事が進む鳳来峡IC

「親の育ち」
家庭教育支援者養成講座

▽愛知県生涯学習課社会教育推進グループ
(TEL052・954・6780)

子育ての応援をしたい、子育てや家庭教育支援の勉強をしたい方の参加をお待ちしています。

日時 9月22日(水)、28日(火)
10月5日(火)
場所 愛知県西三河総合庁舎

定員 30人
申込 8月20日(金)までに愛知県教育委員会生涯学習のホームページからお申し込みください。

愛知県民の森写生大会
参加の募集

▽愛知県民の森事務所
(TEL32・1262)

森の中で絵を描きませんか？

応募期間

8月1日(日)～11月30日(火)

写生場所

愛知県民の森内

受付

愛知県民の森事務所 (受付で指定の用紙を配布します。なお、応募作品は返却しません)

応募資格

幼児、小・中学校および特別支援学校 (高等部は除く) の児童生徒

提出期限

11月30日(火)午後5時まで (作品の提出と引換えに参加賞を呈)

その他

優秀作品には知事賞、市長賞などの賞を授与します。表彰式は12月19日(日)午前10時から愛知県民の森「モリトピア愛知」第一会議室で行います。

広報しんしろへの広告募集

ID 306305842

▽秘書人事課 (TEL23 - 7623)
掲載料金 A枠：10万円 (50mm×170mm)
B枠：5万円 (50mm×82mm)
掲載期間 10月号～令和4年3月号 (6カ月)
発行部数 16,550部
申込 8月6日(金)までに申込書と必要書類を秘書人事課へ直接または郵送で提出してください。

※財源確保のために有料広告を掲載しています。広告の内容に関する問い合わせは、直接広告主へ。

パート従業員募集

平成30年4月より夏秋トマトで新規就農しました。収穫作業などを手伝ってくださる方を募集します。よろしく願いいたします。

土・日入れる方歓迎

時給930円 労災・雇用保険適用事業所

カネマツ農園 新城市作手浜呂字ササミヨウ 090-7853-3041 (代表) 松本晃昌



お知らせ保健

ID 535825868

▽健康課（新城保健センター）
（TEL 23・8551）

○検診

集団がん検診（要申込）

■ 作手保健センター

日時 8月20日(金)午前

■ 鳳来保健センター

日時 8月29日(日)午前

内容・費用

胃がん	500円
大腸がん	300円
前立腺がん	500円
子宮がん	500円
乳がん	500円
(40歳代 600円)	

結核・肺がん 無料

※前立腺がんは50歳以上の男性が対象です。

※40歳代の方の乳がん検診は二方向のレントゲン撮影を行います。

○お知らせ

がんサポートほっとライン

がんのピアサポーターによる、がん患者とその家族を対象とした電話相談を行っています。

日時 毎週火・木曜日

月2回土曜日

午前10時～正午

午後1時～4時

問合せ NPO法人ミーネット

ト事務局（TEL 052

・252・727

7）

その他 予約など詳しくは、

お問い合わせください。

- ◆ がんの不安や悩みを聞いてほしい
- ◆ 地域の医療機関の情報を得たい
- ◆ がん患者会に参加したい
- ◆ 同じがんの体験者と話したいなど

一般不妊治療費を補助します（要申請）

一般不妊治療に要する費用の一部を助成します。助成には条件があります。治療開始前に新城保健センターで必要書類を受け取ってください。

対象 一般不妊治療（体外受精・顕微授精

を除く不妊治療・

不妊検査）

野菜を食べよう

8月31日は野菜の日

野菜には、ビタミン、ミネラル、食物繊維が含まれており、生活習慣病予防に効果的で、健康的な食生活には欠かせない存在です。

食事のバランスを整え、積極的に野菜を摂取しましょう。



食中毒を防ごう！

8月は食品衛生月間です。夏場は特に食品が傷みやすいので、食中毒の予防をしましょう。

① 菌をつけない

◆ 手にはさまざまな雑菌が付着しているので、調理前、食事前には必ず手を洗う。

◆ 包丁やまな板などの調理器具は使用のたびに洗い、できれば殺菌する。



② 菌を増やさない

◆ 食材は常温保存をする食品以外、すぐに冷蔵や冷凍保存する。

◆ 時間が経ち過ぎてしまったら、少しでも怪しいと思ったら、食品

を捨てよう。

や料理を思い切って捨てる。



③ 菌をやっつける

◆ 十分に加熱する。（食品の中心部分の温度が75℃で1分以上）



質の良い睡眠で、 体も心も健康に

睡眠は、健康を維持するために重要であり、心身の疲労を回復する働きがあります。質の良い睡眠をするために、1日の生活リズムを整えましょう。

一日の生活リズムを整えよう

◆ 毎日同じ時間に起床する

◆ 朝食をしっかり食べ、夕食は早めにすませる

◆ 適度に体を動かす

◆ お酒やカフェインなどの刺激物は就寝3〜4時間前から控える

◆ 寝室の環境を整える

◆ 眠くなってから寢床に入る

◆ スマートフォンやパソコンなどは寢床で使用するのを避ける

◆ 眠れない苦しみを抱えずに相談を

医療機関へ相談を

寝つけない、熟睡感がない、十分に眠っても日中の眠気が強いなどの症状が改善しないと感じた時には、専門の医療機関やかかりつけ医師などに相談しましょう。



しんしろ健康マイレージ

「しんしろ健康マイレージ」とは、健康づくりにチャレンジしポイントを貯めて、特典を受けることができる事業です。

対象 市内在住、在勤または在学の18歳以上の方

申込 令和4年3月31日(木)午後5時までにチャレンジシートを新城保健センターへ直接、郵送、またはメール(hoken@city.shinshiro.lg.jp)で提出してください。

特典 ◆ まいかカード

◆ 達成記念品 (防災8点セットまたは災害時用備蓄用品)

※令和4年1月28日(金)までに500ポイントを達成した方、3人以上のグループで提出した方には、さらに抽選で景品を進呈します。



◀ まいかカード

県内の協力店舗で掲示すると割引などのサービスを受けられます。



▲ チャレンジシート

新城保健センター、保険医療課、総合支所、社会福祉協議会にあります。市ホームページからもダウンロードできます。

ポイントの貯め方

①健康診査の受診

- ◆ 特定健診・人間ドック、後期高齢者健診、歯科検診の受診…各10ポイント
 - ◆ がん検診(胃、肺、大腸、乳、子宮)の受診…各5ポイント
- ※職場で受診した健診もポイントとしてカウントできます。1年以内に受診したものが有効です。



②イベントなどへの参加

- ◆ 健康づくりに関連するものに参加…1回5ポイント
- (例) ウォーキング大会、マラソン大会、健康ひろばなど



③健康教室などへの参加

- ◆ 市内で開催される健康教室へ参加…1回5ポイント
 - (例) ウォーキング、スイミング、ヨガ、太極拳、体操、フラダンスなど
- ※スポーツクラブの利用は「④自分で決めて取り組む」に該当します。



④自分で決めて取り組む

- ◆ 自分で健康づくりの目標を決めて、楽しみながら取り組む…1日1ポイント
- (例) 食事の時は野菜から食べる、1日5,000歩歩く、毎食後歯を磨く、体重・血圧を測って記録する



新型コロナウイルスの 検査法

市民病院
臨床検査課

▽市民病院（代表）TEL 22・2171
ID 751376216（ほのか診察室）

新型コロナウイルスに関するニュースを見てみると、さまざまな検査の名前を耳にする機会があるのではないのでしょうか。

今回は、「新型コロナウイルス感染症（COVID-19）病原体検査の指針 第4版」（国立感染症研究所他）を参考に、新型コロナウイルスの検査法についてお話しします。

●どんな検査法があるの？

新型コロナウイルスの主な検査には、現在ウイルスに感染しているかを調べる「PCR検査」と「抗原検査」、過去の感染の有無を調べる「抗体検査」の3つの検査法があります。



●PCR検査とは？

ポリメラーゼ連鎖反応（Polymerase Chain Reaction）の略で、ウイルスの遺伝子を増幅させて検出する方法です。検査の特性上、死んでいるウイルスも検出してしまうことがあります。主に鼻咽頭をぬぐって検体を採取し、検査を行います。発症から9日以内であれば、唾液による検査も可能です。検査には、2〜4時間程度かかります。

PCR検査は、新型コロナウイルス感染症の確定診断に用いられており、この検査で陽性判定が出た場合には新型コロナウイルスに感染しているということになります。無症状であっても感染が疑われる場合には、PCR検査を実施します。

●抗原検査とは？

ウイルスのタンパク質の一部である抗原を検出して診断に導く検査法です。

検査法です。PCR検査とともに、新型コロナウイルス感染症の確定診断に用いることができます。発症初日から9日目までの間に、この検査で陽性となった場合には、新型コロナウイルスに感染しているということになります。

新型コロナウイルスの抗原検査をする迅速キットは、30分ほどで検査ができ、特別な検査機器を使わずに検査できるというメリットがあります。しかし、診断をつけるためには一定のウイルス量が必要になるため、無症状で感染している方がいるかどうかのスクリーニング検査の用途では使用することができません。

●抗体検査とは？

新型コロナウイルスに感染すると抗体が形成されます。その抗体が体内にあるかどうかを調べる検査法です。症状出現後1〜3週間経ってから陽性となることが知られています。

れています。抗体検査が陽性であっても、その時点でウイルス感染していることを意味するものではありません。従って自身に抗体がついているかどうかの判定というよりも、疫学調査のために用いられることが多くなっています。

●最後に

今後も健康被害を最小限に抑えるためには、一人ひとりが手洗いや咳エチケット、人混みを避けるといった感染予防を実践することが重要です。

ご寄附のお礼

5月31日(月)、匿名様から100万円のご寄附をいただきました。心より感謝申し上げます。

ご寄附いただきました浄財は、有効に活用させていただきます。



奥三河メディカルバレープロジェクト

▽市民病院 (TEL22 - 2171) ▽健康課 (TEL23 - 8551)
▽地域医療支援室 (TEL23 - 7671)

健康アプリ「ヘルスナウキャスト」

奥三河メディカルバレープロジェクトで開発を考えている健康アプリは、病院の総合案内にいるベテラン看護師さんのようなもので「ヘルスナウキャスト」と言います。

アプリを開き画面に従って簡単な操作をすると、親切な看護師さんのように健康の悩みに答えてくれます。確かな診断は病院に行かないと分かりませんが、病気や未病の可能性の判断、どんな行動をとれば良いのかなどを気軽に知ることができます。

皆さんはお店で店員さんを探す時、ベテランに助けて欲しいと思いますよね。ベテランさんは経験豊富で何でも知っていますから、アプリも同じなのです。

実はアプリはスマホやタブレットの中にあるわけではありません。遠く離れた場所にあるコンピュータの中にある、スマホやタブレットでやり取りした情報がネットを介してコン

ピュータに瞬時に送られ、分析され、その結果が戻ってきています。雲の上にいる店員さんと電波を介してやり取りしているようなものなので、この仕組みをクラウドサービスと言います。

このコンピュータに情報が蓄積されるので、健康アプリも多くの人が使うことで賢くなっていき、適切にアドバイスをできるようになります。

「ヘルスナウキャスト」使ってみたくなってきましたか？

(文責：奥三河メディカルバレープロジェクト チームリーダー 名古屋大学医学部教授 平田 仁)

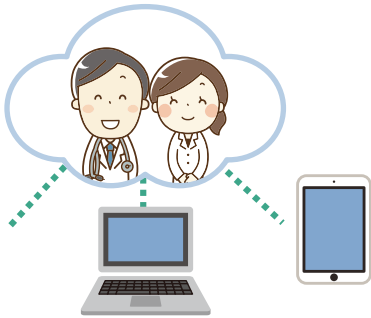

アプリを介してコンピュータに情報を蓄積するので、どんどん賢くなり適切にアドバイスができるようになります。

空き家と住宅の耐震を考えよう⑬

▽都市計画課 (TEL23 - 7640)



空き家のリスク

全国的な人口減少や核家族化が進む中、誰もが空き家を所有する可能性があります。

市では、お出かけ講座の1つとして「空家法に基づいた空家対策説明」を行っています。行政区の会合時などに活用いただけるので、ご検討ください。

内容

- ◆空家等対策の推進に関する特別措置法による空き家の所有者への影響
- ◆市の対策状況
- ◆所有している、または所有してしまった場合の対応方法

所要時間 45分程度
申込 市ホームページで確認してください。

ID 687935833



本当に地震災害から逃げ切られる？

阪神・淡路大震災の際、神戸市内では、地震が起きた午前5時46分から午前6時までの間に亡くなられた方が、死者全体の92%という報告があります。地震が起きた直後の約15分間で、その死因の多くが、建物の倒壊などによるものでした。

この報告から分かることは、「地震に弱い家から逃げ出すのはとても難しい」ということです。

逃げ出した後のことをイメージして、普段から避難用品などの準備することも大切ですが、「本当に逃げ切ることができるか」ということも考えなければいけません。

地震に弱い家であれば、逃げ切るための対策が必要です。家具の転倒防止や住宅の耐震改修、耐震シェルターの設置など、逃げ切るための対策を検討しましょう。



新城市消防団 ハンパないって! vol.17

消防団員、最強の仲間『消防車』の紹介です!!

▽消防総務課 (TEL22 - 4803)

消防車は、火災出動・大雨時の警戒活動・防火パトロールで消防団員と共に活動しています。火災の延焼拡大を防止するために、ポンプ・ホース・筒先を積載しています。

→ ホースを10本以上積載して水利から200m先まで放水可能!

警戒活動を行うために、警鐘・赤色灯・車外スピーカーを搭載しています。

→ 車外スピーカーを使用して避難誘導します!

消防団員と消防車は、自分の住む街、自分の働く街の安心と安全を災害から守るための活動を続けています。



▲最新の消防車 (令和2年度購入)



▲積載されている資器材。

消防団員はこれらを駆使して活動します。

消防団員を募集してます。興味のある方は、消防総務課へお気軽にお問い合わせください。



今回は、2014年にニューキャッスル・アライアンス会議が開催されたチェコ・ノヴェフラディ市からのお便りです。

▲デイビッドフォークナーさん

5月20日から23日にかけて、チェコのさまざまな場所で「Memory of the Nation Run (チェコの過去を忘れないために走ろう)」が開催され、ノヴェフラディ市も会場となりました。ゼッケンには、「~のために走っている」と印字されており、参加者は、ホロコーストの犠牲者や、退役軍人、自由のために闘ったジャーナリストや政治犯など、国に命を捧げた人の名前を書きました。新型コロナウイルス感染拡大防止のため、大勢の人が一緒に走ることはできませんでしたが、参加者は期間中、好きな時間に走りました。参加者は、予めスマートフォンに専用アプリをインストールして、アプリで距離と時間を記録し、それぞれの会場のコース別に順位が発表されました。



ニューキャッスル・アライアンス デイビッドだより vol.9

▽まちづくり推進課 (TEL23 - 7692)



チェコ ノヴェフラディ市
人口2,600人、面積79.68km²



◀参加者の様子



コネクト



事務局HP



事務局Facebook

8月の休館日 16日(月)、31日(火)

開館時間 9:00~20:00

※休館日や開館時間は新型コロナウイルス感染状況により変更する場合があります。



新城図書館だより



▽新城図書館 (TEL23 - 2333 FAX24 - 3415)

今月のチュウモク本!

一般書

「みにくいマルコ えんとつ町に咲いた花」



にしのおきひろ／著
幻冬舎
大人気本「えんとつ町のプペル」の数年後を描いた続編。醜いモンスターのマルコと少女を描いた物語。

「リボルバー」

原田マハ／著
幻冬舎



あるオークション会社に、ゴッホの自殺に使われたと言われる一丁の拳銃（リボルバー）が持ち込まれて…。アート史上最大の謎に迫るミステリー小説。

児童書



「地球一周!世界の国ぐに大図鑑」
A. ミルズ／著
河出書房新社
世界196カ国の基本情報と、注目が集まるSDGsに関する情報や各国のトリビアが満載の図鑑。

「先生、感想文、書けません!」

山本悦子／作
佐藤真紀子／絵
童心社



夏休みの宿題の読書感想文が上手く書けなくて困った少女は、ある作戦を思いつきますが…。

絵本



「お月さんのシャーベット」
ペク ヒナ／作
ブロンズ新社
暑くて寝苦しい夜、暑すぎてお月さんが溶けだした!溶けたしずくでシャーベットを作るおばあちゃん…。真夏の夜のファンタジー。

「そらまめくんのまいにちはたからもの」

なかや みわ／さく
小学館



春夏秋冬の移り変わりの中で、楽しく遊んで過ごす、そらまめくんと仲間のおまめたちを描いたかわいい絵本。

～図書館まつり2021を開催します!～

日時: 8月21日(土)、22日(日)

場所: 新城図書館

内容: 読み聞かせやバルーンアートなど

詳しくは、館内チラシをご覧ください。
図書館へお問合せください。

※3密を回避するため、人数制限を行う場合があります。



中央構造線内金露頭と荒沢不動滝

うちがね

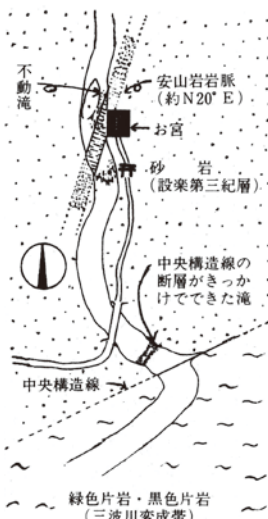

(奥三河の滝 10万年の旅, 横山良哲, 1991)

再発見!

わがまちの文化財・施設紹介 182

▽鳳来寺山自然科学博物館 (TEL35 - 1001)

新城市の真下には中央構造線という長さ約1,000kmにも及ぶ日本最大級の断層が通っています。断層の様子を観察できる岩壁（露頭）としては長篠城付近にある長篠露頭が有名です。長篠と富栄の境を流れる正福寺川沿いでも中央構造線の露頭があります。内金露頭と呼ばれるおり、三波川帯の緑色片岩と設楽層群の砂岩が接している様子を観察することができます。設楽層群の海成層は約1,700万年前に形成されたものであるため、それ以降も中央構造線が活動していたことが分かります。内金露頭の約30m上流には荒沢不動滝という滝がかかっています。高さ2mばかりの小さな滝ですが、集落の鬼門にあるため大切にまつられ、願い事が叶うと親しまれてきました。荒沢不動滝の滝口には安山岩の岩脈が通っており、硬い安山岩が水の浸食に耐えたことにより滝が形成されたと考えられます。



冷製 トマトスープ



作り方

- ① トマトはあらかじめ冷凍しておく。トマトジュースもよく冷やしておく。
- ② 鍋に水300mlをいれ沸騰させたら、鳥ガラスープの素を溶かし冷ましておく。
- ③ ボウルに冷えたトマトジュースを入れ、②を加えてよく混ぜ合わせる。
- ④ 冷凍しておいたトマトを凍ったまますりおろし、③のボウルに加えて混ぜる。
- ⑤ シャーベット状のトマトが少し残っている状態で器に注ぎ、みじん切りのパセリを散らす。



しみんのトビラ

▽秘書人事課 (TEL23 - 7623)

材料(4人分)

- トマト……………中 2 個
 - トマトジュース (100%)……………400ml
 - 水……………300ml
 - 鶏ガラスープの素……………小さじ 2
 - パセリみじん切り……………適量
- レシピ：農村輝きネット・しんしろ

豆知識

作手地区では、高原の涼しい気候を生かしたトマト栽培が行われており、北設楽郡とともに県内有数の夏秋トマト産地です。トマトに多く含まれるリコピンは、動脈硬化やメタボリックの予防効果を持つ成分として注目されています。このリコピンは、トマトをすり潰したり、加熱調理することで、より効率良く吸収できると言われています。

新城市国際交流協会からのお知らせ

▽新城市国際交流協会 (TEL23 - 1940)
メール：slea@tees.jp HP：http://slea-nc.org/

9月7日(火)から「ピーカブー2021」再開します！参加親子募集

キッズ英語を取り入れながら歌や手遊び、ゲームなどを楽しめます。

- 日時 年間13回程度 (初回は9月7日(火)午前10:00~)
- 場所 西部公民館 (ちさと館) など
- 対象 令和3年4月1日時点で満1歳以上の未就園児とその保護者
- 定員 親子21組 (先着順)
- 費用 1家族4,500円、保険などを含む (おやつタイムなし)
- 申込 8月10日(火)17:00までに協会ウェブサイト内の申込フォームからお申し込みください。
- その他 スケジュールなどは協会ウェブサイトでご確認ください。申し込みをした方には後日、電話またはメールで折り返し連絡します。
新型コロナウイルス感染拡大防止などやむを得ない理由での中止の場合、ピーカブー参加費を返金できないことがあります。



ピーカブー申込ページ▶

ニューカッスルと写真で交流！あなたのベストショットを送ってください！

イギリスのニューカッスル・アポン・タインの市民と、写真を通して交流します。

「ニューキャッスル (新城) の何気ない日常～A Day in the Life in Newcastle～」をテーマに、新城の自然、人、文化、生活などの一場面を切り取った写真を送ってください。

新城市内はもちろん、ニューカッスルの図書館など公共施設に展示・掲載されます。

応募方法

8月20日(金)午後5時までにデータ (JPEG) をメールで提出するか、USBなどをご持参ください。写真は1人3枚まで。

その他 インターネットでも掲載されますので、人物写真などは、公開OKのもののみご提出ください。

市民の皆さんからの情報をお待ちしています。イベント紹介や募集、地区の出来事など皆さんからの耳よりな話をお寄せください。

大きなお芋にな～あれ

5月26日(水)

「やなまるっ人」は昨年から黒田地区にある遊休農地を借りて、地域の皆さんで耕作をしています。今年は村田吉隆さんと加藤久美子さんが、八名こども園の年長さんと一緒にサツマイモのつるさしをしました。子どもたちは「どれくらい大きくなるかなあ～？」と秋の収穫を楽しみに植え付けていました。



おいしいイチゴを ありがとう



山吉田こども園の園児らは、地元にあるイチゴ農家さんでイチゴの収穫体験をしました。新型コロナウイルス感染症対策のため、その場で食べることはできませんでしたが、子どもたちは両手いっぱいにイチゴを収穫して笑顔いっぱいでした。

笠網漁が始まりました

出沢地区にある鮎滝で「笠網漁」が始まりました。笠網漁は江戸時代から続く漁法で、4メートルほどの網を使い、鮎滝で飛び上がった鮎をすくいあげます。



8/9月 放送期間▶8/9月～15日
平日 午前8:30～、午後0:45～、5:30～、9:00～
土日 午前11:00～、午後5:45～、11:00～



大野佐長
元豊橋市長

写真は豊橋産業文化大博覧会(1954年)

特別番組

伝える、あの時の記憶

～涙をのんだ動物園 ゾウがつないだ絆～

今年、豊橋市にある豊橋総合動植物公園のんほいパークに3頭のアジアゾウがやってきた。計6頭となったアジアゾウを飼育する同園。公立の動物園では国内最多の頭数を誇っている。

人々の笑顔が溢れる動物園だが、第二次世界大戦末期には日本中の動物園に悲しい歴史が残されている――。

戦時中に豊橋市動物園(当時)で何があったのか?名古屋市の東山動物園でゾウを守るために奔走した人々、そのキーパーソンの1人は、後の豊橋市長だった!戦後、日本全国の子どもたちに希望を与えた「ゾウ列車」や、豊橋市動物園の再興にまつわるエピソードなど、平和の象徴となった「ゾウ」を中心に紹介する。

8/14日 8/14(土)・15日・21(土)・22日 午後7:00～



特別番組

豊橋祇園祭花火大会

過去の豊橋祇園祭 花火大会の様子を再編集してお届けします。

おすすめ他局番組

レギュラー放送の中から、おすすめ他局制作番組を一部紹介します。



8/3日 火・金曜日 午前9:00～、午後2:30～
【毎月 第3火曜日更新】



知多半島、そして愛知県の絶品ラーメンを紹介する番組「熱血ラーメン伝」。行列ができる人気店の話題の一杯や、隠れた名店の至極の一杯をお届けします!また、大将のこだわり、熱い想いもお届けします。制作:CAC

8/2日 月・木曜日 午前9:15～、午後2:45～
【毎月 第1月曜日更新】



蒲都市・幸田町内には美味しいもの、ステキなものがたくさんあります!番組では毎月テーマを決めて、蒲都市・幸田町の人気店やオススメ商品を紹介します。制作:三河湾ネットワーク

8/2日 月・木曜日 午前9:00～、午後2:30～
【毎月 第2月曜日更新】



CCNETのマスコットCちゃんがおすすめの店をナビゲート。制作:CCNET豊川局

放送日程・内容は変更になる場合があります

※財源確保のために有料広告を掲載しています。広告の内容に関する問い合わせは、直接広告主へ。



8月 ひとりで悩まないで!



相談名	相談内容(例)	とき	ところ	申し込み・問い合わせ
家庭児童相談	家庭内、児童に関する相談など	毎週月～金曜日 午前9時～午後5時	市役所1階	子育て世代包括支援センター (TEL22-9918)
教育相談	いじめ、不登校など小・中学校に関する悩み	毎週月～金曜日 午前9時～午後5時(要予約)	市役所4階	学校教育課 (TEL23-7607)
臨床心理士によるこころの健康相談	こころの健康、病気に関すること(家族相談も可)	8/3(火) 午前9時～11時15分(要予約)	新城保健センター	新城保健センター (TEL23-8551)
民生委員による心配ごと相談	日常生活の悩みごと、困りごと	8/5(木) 午後1時～4時	しんしろ福祉会館相談室	社会福祉協議会 (TEL24-9811)
		8/18(水) 午後1時～4時	新城市開発センター相談室	問い合わせ(電話相談不可) (TEL24-9811)
		8/10(火) 午後1時～4時	虹の郷	虹の郷 (TEL38-1481)
女性カウンセラーによる女性悩みごと相談	女性の悩みごと全般	8/13(金)、27(金) 午前10時30分～午後2時30分	市役所3階相談室	フリーダイヤル※電話での相談も受け付けます (TEL0120-874-412)
人権・行政相談	・パワハラ、セクハラ ・日常生活の問題 ・行政手続きやクレームなど	8/10(火) 午後1時～4時	勤労青少年ホーム	市民課 (TEL23-7628)
		8/18(水) 午後1時～4時	新城市開発センター	鳳来総合支所地域課 (TEL22-9931)
消費生活相談	架空請求詐欺、クーリングオフ、訪問販売など	月・火・木・金 午前9時～午後4時30分	市役所2階	消費生活新城センター (TEL23-6260)
勤労者生活相談	職場の雇用、賃金など	8/18(水) 午前10時～午後4時 ※正午～午後1時は休憩	勤労青少年ホーム	商工政策課 (TEL23-7634)
年金相談	未支給年金の請求、老齢年金の請求など年金について全般	8/24(火) 午前10時～午後3時 ※年金の代理請求は委任状必要	勤労青少年ホーム研修室B	保険医療課 (TEL23-7625) 豊川年金事務所 (TEL0533-89-7625) 自動音声(要予約)
司法書士による登記法律相談	不動産登記、空き家に関する困りごと	8/19(木) 午前10時～午後3時 ※16日(月)正午までに要予約	勤労青少年ホーム	市民課 (TEL23-7628)
弁護士による法律相談	金銭、土地・建物、夫婦問題、相続など	8/11(日)、25(日) 午後1時～4時(要予約) ※2日(月) 午前8時30分受付開始	しんしろ福祉会館相談室	社会福祉協議会 (TEL24-9811)

リユースの広場 ID 974249512

譲りたいもの

- ◆ レッグマジックサークル (健康器具)

譲ってほしいもの

- ◆ 初参りの着物 (女の子用)
- ◆ 国府高校の制服 (冬服12~13号、女子生徒用)
- ◆ 制服のスカート (60cm以下)
- ◆ 婦人用自転車
- ◆ 押切
- ◆ 足踏み健康器具



※譲りたいもの・譲ってほしいものについては、無償提供に限ります。リユースの広場を利用される方は生活環境課 (TEL23-7629) へお問合せください。



毎月12日は「共育の日」です ともにあいさつ(あ)いことば

8月「ありがとう ごめんなさい」が言えます

ハローワーク新城 (TEL22-1160)

ひとり親全力サポートキャンペーン月間

～児童扶養手当を受給している方の求職活動を応援します～
臨時相談窓口を開設します。

日時 8月19日(木)、20日(金)10:00～11:45

場所 新城市役所福祉課内 相談室

- ハローワークの担当者が、マンツーマンで就職活動を支援します。
- 対象になる方は、児童扶養手当を受給している方などであって、早期に就職したいという意欲がある方です。
- ハローワークと福祉事務所が一緒に、求職活動を支援します。

編集後記

秘書人事課

今月はマイナンバーカードのお知らせをしました。私も昨年マイナンバーカードを作って、マイナポイントを申し込みました。そして先月ポイントが付与されました。いつもはコツコツ貯めているポイントが一気に増えていたのでとても嬉しかったです。4月までにマイナンバーカードの申し込みをされた方は、マイナポイントおすすです!

医療情報

Medical Information

🌙 夜間診療所

- 診療日** 毎日
- 診療科目** 内科、小児科
- 診療受付時間** 午後7時30分～10時30分
- 診療時間** 午後8時～11時
- 診療場所** 夜間診療所 新城市字北畑54番地1 (市民病院東側隣接地)

電話で症状を連絡の上、ご来院ください。

TEL 24-1161

※マスクの着用をお願いします。
※医師の都合により、診療時間の変更または休診することがあります。

駐車場は、市民病院
駐車場をご利用ください。

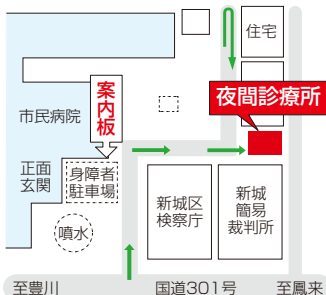

🇨🇷 休日診療所

- 診療日** 日曜日、国民の祝日、振替休日、8月15日、12月30日～1月3日
- 医科** 午前9時30分～午後4時30分
※診療受付時間 午前9時30分～11時30分、午後1時～4時
- 歯科** 午前9時～正午
※診療受付時間 午前9時～11時30分
- 診療場所** 休日診療所 新城市矢部字上ノ川1番地8
電話で症状を連絡の上、ご来院ください。
TEL 23-3665
※マスクの着用をお願いします。
※診療は医科・歯科ともに外来のみです。

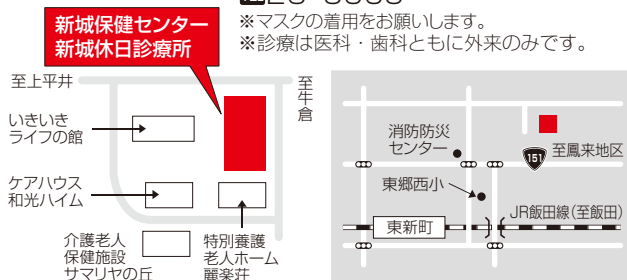

8月 緊急医

診療受付時間 【土曜日】 午後5時～8時30分【専門科】 午後7時～10時30分
※ただし、日曜日は午前9時30分～午後4時30分

診療日 電話で症状を連絡の上、ご来院ください。※医師の都合により、変更することがあります。

- | | |
|-----------------------------------|---------------------------------------|
| 2月 さくら眼科(上平井) TEL 22-4100 | 22日 さくら眼科(上平井) TEL 22-4100 |
| 7土 茶臼山厚生病院(富沢) TEL 22-2266 | 24火 皮フ科新栄クリニック(平井) TEL 24-6022 |
| 14土 星野病院(大野) TEL 32-1515 | 28土 今泉病院(栄町) TEL 22-1150 |
| 18水 春日眼科(杉山) TEL 24-3222 | 29日 皮フ科新栄クリニック(平井) TEL 24-6022 |

医療機関を利用される場合は、必ず「健康保険証・各種受給者証・お薬手帳」をご持参ください。

県救急医療情報システム

- 県救急医療情報センター
365日24時間、診療可能な最寄りの医療機関を案内しています。
TEL 22-1133 <https://www.qq.pref.aichi.jp/>
- 県小児救急電話相談
毎日午後7時から翌朝8時まで小児の救急電話相談を行っています。
TEL #8000(短縮電話番号) TEL 052-962-9900

くすり安心電話

- くすり・医療用品などに関する緊急の相談・質問などに応じます。
- 新城市薬剤師会
TEL 090-4793-1200
- 開設時間
午後7時～11時

