



春うらら

市川

[目次]

P3 新型コロナワクチン情報

P4 女性議会

P6 臨時特別給付金

P7 納期限一覧表

P8 福祉に関する手当

P9 子どもに関する手当

P10 外出支援

P11 市営住宅入居者募集

P12 狂犬病予防接種

P13 体育功労表彰

P14 公共施設のフリーWi-Fi、
普通・上級救命講習実施計画

P15 お知らせ

P21 お知らせ保健

P22 連載コーナー

数字で見るしんしろ



人口

3月1日現在 (前月比)

総人口 **44,345人** 総世帯数 **17,597世帯**

男性 **22,048人**(-21) | 女性 **22,297人**(-43)

出生 **19人** | 死亡 **65人** | 転入 **83人** | 転出 **108人**

※転出の取り消しなどで、総人口前月比の合計と異動事由の集計が一致しない月もあります。



交通事故

※高速道路上の交通事故は除く

区分	人身事故件数	死傷者 (人)			物損事故件数
		死者	負傷者	計	
2月	9	0	9	9	70
前年比	+5	0	+5	+5	-4
令和4年累計	16	0	16	16	151
前年比	+9	0	+7	+7	-15

夕方の5~7は「魔の時間」夕暮れ時の交通事故防止

市からの情報をチェック!

新城市公式HP

広報しんしろ「ほのか」の情報は、詳しくはホームページでご確認ください。



マチイロ

スマートフォンなどで広報紙をご覧ください。



メール配信システム

災害情報や緊急情報をメールで配信します。



さんあ〜る

スマートフォンなどで、ごみの回収日や分別方法をご覧ください。



Facebook

旬な話題を楽しくお届けします。



本市の市外局番は**0536**です。市役所は**23-1111**(代表)です。



※令和4年2月1日~28日の間に新城市に届け出のあった赤ちゃんです。届出人の承諾を得て掲載しています。

氏名	性別	保護者	地区
橋本 唯	女	猛	川田
小澤 知瑛	男	智則	平井
川合 虎	男	玲於	東新町
金澤 里	女	賢一	東新町
JOEI RIBEIRO ISABELA	女	RODRIGUES RIBEIRO ROSANGELA	大野田
福井 彩珠	女	康弘	本町
黒田 彩生	女	勝大	杉山
山口 蓮人	男	幹人	平井
前田 依	男	裕平	川田原
清水 玲那	女	竜之介	野田
河合 律樹	男	健良	平井
吉本 育矢	男	雄人	東新町
吉本 明矢	男	雄人	東新町
松下 怜生	男	領治	鴨ヶ谷
矢田 詩織	女	晃浩	東新町

ケーブルテレビ市政番組

いいじゃん 新城

4月の番組表

▽秘書人事課 (TEL23-7623)

市政番組キャラクター「亀姫」



放送日	番組内容
3月30日 4月6日	・第7期若者議会市長報告 ・下江市長に聞いてみよう
4月6日 4月13日	・OSJ新城トレイルレース2022 ・地域おこし協力隊卒業隊員の活動報告
4月13日 4月20日	・しだれ花桃の里 ・新城のイイところ、見つけた
4月20日 4月27日	・新城さくらまつり ・しんしろ農業塾
4月27日 5月4日	・鬼久保ふれあい広場の水芭蕉 ・若者議会からの報告

毎日6回、15分間放送

①午前5時45分 ②午前7時30分 ③午後0時30分
④午後3時30分 ⑤午後6時30分 ⑥午後10時30分

※番組の内容は、毎週水曜日午後6時30分に入れ替え、1週間ごとに更新

※都合により、番組内容を変更する場合があります。

※「いいじゃん新城」をテレビでご覧いただくには、ケーブルテレビへの加入が必要です。身近な話題をお届けしていますので、皆さんぜひご加入ください。

新型コロナウイルスワクチン情報 (3月4日現在)

ID 290375218 ▶健康課 (TEL23 - 8551)

小児の新型コロナワクチン接種が3月から始まりました。接種券は3月1日(火)に発送しています。新型コロナワクチンの小児接種は「努力義務」(「接種を受けるよう努めなければならない」という予防接種法上の規定)は適用されていません。

対象 接種日に市内に住所を有する5歳から11歳の方

接種期間 3月～9月

使用するワクチンの種類 ファイザー社製小児用ワクチン

接種場所 新城保健センター

予約方法 接種を希望される場合は、保護者の方が市コールセンター、またはインターネットで予約してください。

その他 接種の際に配慮の必要があるお子さんについては、事前に健康課へご相談ください。



集団接種会場の接種日程

1回目	2回目
3月13日(日) ○	4月3日(日) ○
3月20日(日) ○	4月10日(日) ○
3月27日(日) ○	4月17日(日) ○
4月3日(日) ●	4月24日(日) ●
4月10日(日) ●	5月1日(日) ●
4月17日(日) ●	5月8日(日) ●
4月24日(日) ○	5月15日(日) ○

○ 9:00～11:30

● 13:30～16:00

※接種日程は、予約状況により変更となる可能性があります。5月以降の日程は決まり次第ホームページなどでお知らせします。

新型コロナワクチンQ&A

厚生労働省ホームページ「新型コロナワクチンQ&A」から、一部抜粋・要約して紹介します。詳しくは厚生労働省ホームページをご覧ください。

なぜ小児の接種が必要なのですか？

小児でも中等症や重症例が確認されており、特に基礎疾患を有するなど、重症化するリスクが高い小児は接種の機会を提供することが望ましいとされています。

小児の接種にはどのような副反応がありますか。

12歳以上の方と同様、接種部位の痛みや倦怠感、頭痛、発熱などさまざまな症状が確認されていますが、ほとんどが軽度または中等度であり回復していること、現時点で得られている情報からは、安全性に重大な懸念は認められていないと判断されています。

ワクチン接種の予約・問合せ

新城市コールセンター ☎22 - 0290

開設時間 9:00～17:00 (日曜日および祝日を除く)

※電話が繋がりにくい場合は、少し時間をおいてからかけ直してください。

新城市女性議会を開催しました

ID 147695850 ▽市民自治推進課 (023・7697)

1月26日、「新城市女性議会」を行いました。女性議会は女性が活躍できる社会の実現を目指して、毎年開催しています。当日の様子は市ホームページでご覧ください。

市内在住の女性4人が登壇し、市政に対する意見や提案、普段抱えている疑問などを、それぞれの立場から発言しました。答弁は議会の一般質問の手順に沿って進められ、参加者からの質問や提案に対して、市長や市幹部職員が答えました。



議長あいさつ 生田智美さん

女性議会の役割は、市民と行政が互いに手を取り合うきっかけの場、出合いの機会だと思っています。女性議会は、まちづくりの参加の第一歩です。市長始め、教育長、各部長の方々に、意見を述べられる舞台が用意されていることに感謝します。

中学校の部活動について



早川涼子さん (鳳来東部)

質問

市内中学校の生徒数が減少し、部活動の数も減っています。小学生が取り組んでいる地域クラブチームと中学校の部活動が連携をとることは可能でしょうか。

答弁

小学校と中学校の部活動の連携には、文部科学省が推奨する地域部活動への移行が必要です。地域の活動になれば、柔軟な対応ができるようになるほか、生涯スポーツの面からも共育の面からプラスになります。そのためにも、指導者や活動場所の確保などが重要です。

「地域自治、まちづくり」における住民と行政の役割分担について



原香緒里さん (舟着)

質問

地域自治を進展させるためには、地域活動が「個」から「集合体」となっていくことが良いと考えます。「地域自治を進展させるために、地域の将来を考えて動き出したい」と思っている住民がいる地域に対して、行政はどのようなサポートができますか。

答弁

地域自治のさらなる推進のためには「継続できる体制づくり」が大事だと考えています。行政は、仲間を増やす仕組みづくり、負担の軽減などに対し、人的あるいは資金的なサポートをします。地域が地域自治を進めるうえで、必要としていて支援を展開できればと思います。

子育て環境の整備について



仲西ハルミさん (千郷)

質問

女性の悩みを気軽に相談できるシステムが必要だと思います。子育てのことや、女性特有の悩みを気軽に相談できる場所や、コミュニティをつくることはできませんか。SNSの活用も含めて伺います。

答弁

保健センターや助産所、子育て世代包括支援センターで相談を受け付けています。面接や電話のほか、メールでの相談にも応じており、今後はLINEなどのSNSの導入についても取り組んでいきたいと考えています。また、来年度に子育て座談会を計画しています。

新城市の顔「鳳来寺山」を活性化させ、世界へ誇れる観光地へ



井出村仁美さん (鳳来東部)

質問

鳳来寺山の自然の木々は年々成長し、鬱蒼としてきています。景観を楽しんでもらうための保全活動が重要だと考えます。今後、鳳来寺山の景観をどのように維持していくお考えですか。

答弁

鳳来寺山の景観を守り、次の世代に伝えていくためには、文化財の保存と活用の方の観点が大切だと考えています。今ある姿をなるべく変えることなく、後世に伝えることが文化財保護の基本的な考え方で、やむをえない場合には、十分に考慮しながら対応していきたいと考えています。



住民税非課税世帯等に対する臨時特別給付金を支給します

ID 9299985876

▽福祉課 臨時特別給付金事務局 (TEL 23・7693)

新型コロナウイルス感染症の影響が長期化する中、速やかに生活・暮らしを支援するため給付金を支給します。

対象 次のいずれかに該当する世帯

①住民税非課税世帯

広報ほのか3月号をご覧ください。

②家計急変世帯

令和3年1月以降の収入が減少し、世帯全員のそれぞれの年収見

受給には手続きが必要です

申請書を郵送(〒441-1392福祉課 臨時特別給付金事務局宛)で提出してください。

申請期限 9月30日(金)(家計急変世帯)

その他 申請書は、市ホームページに掲載しています。また、福祉課、各総合支所地域課、新城市社会福祉協議会(くらし・しごとサポートセンター)で配布します。

申請日時点で扶養している親族の状況	非課税相当限度額	
	所得額ベース	年収額ベース
単身または扶養親族がない	38.0万円	93.0万円
1人を扶養している	82.8万円	137.8万円
2人を扶養している	110.8万円	168.0万円
3人を扶養している	138.8万円	209.7万円
4人を扶養している	166.8万円	249.7万円
障害者、未成年者、寡婦、ひとり親	135.0万円※	204.3万円※

※これを越える場合は、上記の扶養者数に応じた区分を適用します。

収入となった世帯(左表のとおり)
※①・②ともに、1人暮らしの学生など、住民税が課税されている方の扶養親族のみの世帯は対象となりません。
支給額 1世帯当たり10万円

子育て世帯への臨時特別給付(支援給付金)を支給します

ID 927417970

▽こども未来課 (TEL 23・7622)

離婚などによって現在お子さんを養育しているが、令和3年度子育て世帯への臨時特別給付金を受け取っていない方を対象に一時金を給付します。

対象児童

◆令和3年9月分の児童手当(特例給付を除く)支給対象となる児童

◆令和3年9月30日時点で、高校生世代(平成15年4月2日から平成18年4月1日生)の児童

◆令和4年4月1日までに生まれた児童手当(特例給付を除く)

の支給対象の児童(新生児)
支給対象者

次のいずれかに該当する方

①令和3年9月分の児童手当の受給者でなかったが、令和4年3月分の児童手当の受給者になった方

②令和3年9月30日に支給対象となる児童を養育していなかったが、令和4年2月28日時点において高校生世代の児童のみを養育している方

③その他これらに準ずる方(DV特例・施設特例の所要の手続を行っておらず、給付金の支給先が変更されていない場合、養子縁組や海外からの帰国により、養育者が代わっている場合など)

支給額

対象児童1人あたり最大10万円(前養育者との間で臨時特別給付金のやり取りがあった場合、その額を控除します。)

受給には申請が必要です

申請書と通帳やキャッシュカードなどの写しを提出してください。

申請期限 4月28日(木)

その他 その他書類の提出が必要な場合があります。事前に電話などでお問い合わせください。



令和4年度 市税・料金などの納期限一覧表

ID 958086679 ▷債権管理室 (TEL23 - 7679)

納期限 (口座振替日)	4月	5月	6月	7月	8月	9月	10月	11月	12月	1月	2月	3月	担当課 (電話番号)
	5/2 (月)	5/31 (火)	6/30 (木)	8/1 (月)	8/31 (水)	9/30 (金)	10/31 (月)	11/30 (水)	12/26 (月)	1/31 (火)	2/28 (火)	3/31 (金)	
市県民税 (普通徴収分)			全期 1期		2期		3期				4期		税務課 (23 - 7615)
固定資産税 都市計画税		全期 1期		2期					3期		4期		
軽自動車税 (種別割)		全期											
国民健康保険税 (普通徴収分)				1期	2期	3期	4期	5期	6期	7期	8期	9期	保険医療課 (23 - 7625)
後期高齢者 医療保険料 (普通徴収分)				1期	2期	3期	4期	5期	6期	7期	8期	9期	
上下水道料金		4月期 (3.4月分)		6月期 (5.6月分)		8月期 (7.8月分)		10月期 (9.10月分)		12月期 (11.12月分)		2月期 (1.2月分)	経営課 (23 - 7645)
農業集落 排水使用料		4月期 (3.4月分)		6月期 (5.6月分)		8月期 (7.8月分)		10月期 (9.10月分)		12月期 (11.12月分)		2月期 (1.2月分)	
下水道事業受益者負担金 公共下水道事業分担金 農業集落排水事業分担金		全期 1期			2期			3期			4期		
市営住宅使用料	4月分	5月分	6月分	7月分	8月分	9月分	10月分	11月分	12月分	1月分	2月分	3月分	都市計画課 (23 - 7640)
し尿くみ取手数料		4月期 (3.4月分)		6月期 (5.6月分)		8月期 (7.8月分)		10月期 (9.10月分)		12月期 (11.12月分)		2月期 (1.2月分)	生活環境課 (23 - 7629)
保育所保育料	4月分	5月分	6月分	7月分	8月分	9月分	10月分	11月分	12月分	1月分	2月分	3月分	こども 未来課 (23 - 7622)
児童クラブ 保護者負担金	4月分	5月分	6月分	7月分	8月分	9月分	10月分	11月分	12月分	1月分	2月分	3月分	

口座振替をご希望の方は、債権管理室または鳳来・作手各総合支所、もしくは金融機関へお問い合わせください。

口座振替のできる金融機関は、三菱UFJ銀行、愛知銀行、豊橋信用金庫、豊川信用金庫、蒲郡信用金庫、愛知東農業協同組合、ゆうちょ銀行・郵便局です。

**市税を納期限までに
納付できない場合は
早めの相談を**

▽債権管理室 (TEL 23・7679)

次の①～⑤に該当する事実があり、市税(※)を一時的に納付することができないと認められる場合は、申請により徴収を猶予できます。

①納税者などが震災、風水害、火災その他の災害、または盗難にあつたとき

②納税者またはこれらの者と生計を一にする親族が病気、または負傷したとき

③納税者などがその事業を廃止、または休止したとき

④納税者などが、その事業につき著しい損失を受けたとき

⑤その他、右記①～④に類する事実があつたとき

※市税とは市県民税、固定資産税・都市計画税、軽自動車税(種別割)、国民健康保険税です。

福祉に関する手当制度

ID 226680053 ▶福祉課 (TEL23 - 7624)

手当名	対象	支給額 (月額)
特別障害者手当	20歳以上の障がい者で、重複した重度の障がいがあるため、常時特別の介護を必要とする在宅の方。なお、社会福祉施設などに入所している方、病院などに継続して3カ月を超えて入院している方、所得が一定額以上ある方は除きます。	27,300円 次の方はそれぞれ加算して支給されます。 ①身体1・2級の障がいを有し、IQ35以下の方は、6,850円 ②身体1・2級の障がいの方、またはIQ35以下の方は、1,050円
障害児福祉手当	20歳未満で、重複した重度の障がいがあるため、常時特別の介護を必要とする在宅の方。なお、社会福祉施設などに入所している方、障害を支給事由とする年金給付を受けている方、所得が一定以上ある方は除きます。	14,850円 次の方はそれぞれ加算して支給されます。 ①身体1・2級の障がいを有しIQ35以下の方は、6,900円 ②身体1・2級の障がいの方、またはIQ35以下の方は、1,150円
特別児童扶養手当	次のいずれかに該当する20歳未満の児童を監護・養育している方。なお、受給資格者および同居の親族などの前年(6月分の申請までは前々年)の所得が一定額以上ある場合は除きます。 ①身体障害者手帳1・2級程度またはIQ35以下程度の児童 ②身体障害者手帳3級(4級の一部を含む)程度またはIQ50以下程度の児童	①の児童一人につき52,400円 ②の児童一人につき34,900円
在宅重度障害者手当	①身体障害者手帳1・2級でIQ35以下の方 ②身体障害者手帳1・2級またはIQ35以下の方 ③身体障害者手帳3級でIQ50以下の方 なお、社会福祉施設などに入所している方、病院などに継続して3カ月を超えて入院している方、所得が一定額以上ある方、特別障害者手当・障害児福祉手当などを受けている方、65歳以上で、新たに障がいとなられた②・③該当者は除きます。	①の方 15,500円 ②・③の方 6,750円
市障害者手当	①身体障害者手帳1・2級の方、療育手帳A判定の方、精神障害者保健福祉手帳1級の方 ②身体障害者手帳3級の方、療育手帳B判定の方、精神障害者保健福祉手帳2級の方 ③身体障害者手帳4級の方 ④身体障害者手帳5・6級の方、療育手帳C判定の方、精神障害者保健福祉手帳3級の方 なお、社会福祉施設入所者、特別障害者手当受給者、障害児福祉手当受給者は除きます。	①の方 2,800円 ②の方 2,400円 ③の方 1,200円 ④の方 1,000円



子どもに関する手当制度

ID 395855092 ▶ こども未来課 (TEL23 - 7622)

手当名	対象	要件など	支給額 (月額) など		
児童手当	日本国内に住んでいる中学校修了前 (15歳に達する日以後最初の3月31日まで) の児童 (留学中の児童を含む) を監護・養育している方	次の場合は、その要件に当てはまる方に支給 ◆施設などに児童が入所している場合は、施設の設置者 ◆両親が別居している場合は、児童と同居している親 (単身赴任などを除く) ◆父母が海外に居住の場合は、児童を養育する未成年後見人・里親・父母指定者	3歳未満児	15,000円	
			3歳以上小学校修了前	10,000円	
			第3子以降※1	15,000円	
			中学生	10,000円	
			所得制限限度額以上	5,000円	
			令和4年10月支給分から、所得が所得上限限度額以上の場合、児童手当等は支給されなくなります。詳しくは市ホームページまたは、広報ほのか6月号をご覧ください。		
児童扶養手当	ひとり親家庭などで18歳以下 (18歳に達する日以後最初の3月31日まで) の児童 (一定の障がいがあるときは、20歳未満) を監護し、かつ生計同一としている父・養育者、または監護している母※2	◆父母が婚姻を解消した児童 ◆父または母が死亡した児童 ◆父または母が重度の障がいにある児童 ◆父または母から引き続き1年以上遺棄されている児童 ◆父または母が裁判所からDV保護命令を受けた児童 ◆父または母が引き続き1年以上拘禁されている児童 ◆婚姻によらないで生まれた児童 ◆上記要件を満たしていても、次の場合、手当は支給されません ◆児童が児童入所施設等に入所または、里親に委託されている ◆日本国内に住所がない 児童扶養手当と公的年金の供給 (児童扶養手当) 公的年金などを受給していても、その額が児童扶養手当の額より低い場合は、差額分の手当が受給できます。 所得制限 (児童扶養手当・県遺児手当) 受給資格者および同居の親族などの前年 (1月から9月 (県遺児手当は10月) までの申請は前々年) の所得が一定額以上の場合は、手当の全部または一部の支給を停止します。(県遺児手当は全額停止)	児童	全額支給	一部支給
			1人	43,070円	43,060円~10,160円
			2人目	10,170円加算	10,160円~5,090円加算
			3人目以降	6,100円加算	6,090円~3,050円加算
県遺児手当	ひとり親家庭などで18歳以下 (18歳に達する日以後最初の3月31日まで) の児童 (18歳に達した日の属する年度の末日以後、引き続き中学校または特別支援学校の中学部に在学する児童を含む) を監護し、かつ生計同一としている父・養育者、または監護している母※2	所得制限 (児童扶養手当・県遺児手当) 受給資格者および同居の親族などの前年 (1月から9月 (県遺児手当は10月) までの申請は前々年) の所得が一定額以上の場合は、手当の全部または一部の支給を停止します。(県遺児手当は全額停止)	支給開始~		児童1人につき
			1~3年目		4,350円
			4~5年目		2,175円
			6年目~		支給対象外
市遺児手当	ひとり親家庭などで18歳以下 (18歳に達する日以後最初の3月31日まで) の児童 (18歳に達した日の属する年度の末日以後、引き続き中学校または特別支援学校の中学部に在学する児童を含む) を監護し、かつ生計同一としている父・養育者、または監護している母※2	所得制限 (児童扶養手当・県遺児手当) 受給資格者および同居の親族などの前年 (1月から9月 (県遺児手当は10月) までの申請は前々年) の所得が一定額以上の場合は、手当の全部または一部の支給を停止します。(県遺児手当は全額停止)	児童1人につき 2,000円 ※市遺児手当に所得制限はありません。		

※金額は改定することがあります。

※1 第3子以降とは、18歳に達する日以後最初の3月31日までの間にある児童の人数

※2 受給者が、同居または定期的な訪問があり、かつ定期的な生計費の補助がある異性との付き合いがある場合など、ひとり親家庭と認定しがたいと判断される場合は対象となりません。

障害者・高齢者への外出支援助成券を発行します

ID 841085184 ▷福祉課 (TEL23 - 7624) ▷高齢者支援課 (TEL23 - 7688)

交付開始 4月1日(金)

場 所 各担当窓口、各総合支所

そ の 他 令和3年度に各助成券の交付を受けた方は、残券があっても4月以降は使用できません。
また、助成券は重複しての交付はできません。

助成券名	対象	申請に必要な物	担当
障害者タクシー助成券	①身体障害者手帳1～3級の方 ②療育手帳A・B判定の方 ③精神障害者保健福祉手帳1・2級の方 自動車税、軽自動車税の減免を受けている方は除きます。	身体障害者手帳、療育手帳、精神障害者保健福祉手帳	福祉課
障害者福祉有償運送料金助成券	①身体障害者手帳1～3級の方 ②療育手帳A・B判定の方 ③精神障害者保健福祉手帳1・2級の方 利用には福祉有償運送事業者との契約が必要です。 自動車税、軽自動車税の減免を受けている方は除きます。		
高齢者福祉タクシー助成券	満80歳以上で次のいずれかに該当する方※1 ①単身世帯の方 ②満70歳以上の高齢者のみ世帯の方※2	なし	
介護タクシー助成券	①介護保険の要介護4または5の認定を受けた方 ②身体障害者手帳1～2級の体幹および下肢障害で自力歩行が困難な方 助成対象世帯が車いす対応車両を所有している方、自ら改造車を運転する方、自動車税、軽自動車税の減免を受けている方、介護施設などに入所している方は除きます。	介護保険証、身体障害者手帳など対象者であることを確認できるもの	高齢者支援課
高齢者福祉有償運送料金助成券	介護保険の要介護または要支援の認定を受けた方などのうち、満80歳以上で次のいずれかに該当する方※1 ①単身世帯の方 ②満70歳以上の高齢者のみ世帯の方※2 利用には福祉有償運送事業者との契約が必要です。	なし	

※1 世帯のどなたかが自家用車と運転免許証の両方を所持している場合や、介護施設などに入所している方は対象外です。

※2 身体障害者手帳・療育手帳の所持者と18歳未満の同居人は世帯員に数えません。





市営住宅、定住促進住宅の入居者募集

ID 938798488

市営住宅、定住促進住宅の申し込みは、現在空きがない住宅も入居待機者として登録ができ、申込みは随時受け付けています。

■市営住宅

次の条件を全て満たす方がお申し込みいただけます。

- ① 入居予定者に暴力団員がいない
- ② 同居しているか、同居しようとする親族がいる、または婚姻の届け出をしていない単身者
- ③ 住宅に困窮している
- ④ 条例で定めている収入基準内の世帯（例・夫婦子ども1人家族の年間総収入金額39.9万6千円未満の世帯）

■定住促進住宅

入居条件など詳しくはお問い合わせください。



▲東原住宅

■共通事項

申込 申込用紙を都市計画課または各総合支所地域課へ提出してください。申込用紙は市ホームページからダウンロードできます。

- ▽都市計画課 (TEL 23・7640)
- ▽鳳来地域課 (TEL 22・9934)
- ▽作手地域課 (TEL 25・7877)

住宅情報（3月1日情報）

市営住宅名（住所）	建築年度	間取り	家賃（月額/円）	最寄の交通機関	管理戸数	空家戸数
東原住宅 （平井字東原30）	H1~2	3DK	20,900 } 44,200	Sバス、豊鉄バス 宗高バス停	70	1
上市場西住宅 （野田字上市場18-1）	S55	3DK	17,500 } 34,500	豊鉄バス 豊島口バス停	36	0
上市場東住宅 （野田字上市場26-2）	S56~58	3DK	19,500 } 39,600	豊鉄バス 大野田バス停	66	0
長篠住宅 （長篠字杉下2-1）	H1	3DK	19,800 } 38,800	豊鉄バス 長篠こども園バス停	24	3
大野住宅 （大野字広野55）	H2	3DK	19,100 } 37,600	Sバス 小野バス停	18	7
芳ヶ入住宅 （長篠字芳ヶ入25-8）	H26	2DK	19,200~37,600	豊鉄バス 長篠こども園バス停	24	0
		3DK	23,600~46,400			
草谷ハイツ※ （作手高里字下屋敷28-1）	H6	2DK	17,000	Sバス 川尻バス停	4	1

◆市営住宅の駐車場は1戸1台です。（上市場西住宅は自治会管理分を含みます）

※草谷ハイツは定住促進住宅で、駐車場は1戸2台です。

犬の飼い主の皆さんへ

ID 317366383

▷環境政策課 (TEL23 - 7690)

飼い主の方は、愛犬に狂犬病予防注射を6月末までに接種してください。

接種場所は動物病院または集合注射（下記の日程）です。

4月12日(火) 鳳来地区	4月14日(木) 作手地区	4月19日(火) 新城地区
9:10~9:15 睦平老人憩の家	9:45~9:50 小滝 松井氏宅前	8:50~9:10 庭野公民館
9:30~9:35 巢山公民館	10:00~10:05 守義バス車庫前	9:20~9:45 黒田公民館
9:45~9:50 七郷一色公民館	10:25~10:40 農協北部出張所	9:55~10:20 中宇利集落センター
10:10~10:20 阿寺公民館	10:55~11:00 下木和田バス停	10:30~10:55 富岡ふるさと会館
10:35~11:00 大野鳳来中央集会所	11:05~11:10 上木和田バス停	11:05~11:15 富岡西部集会所
11:10~11:25 井代公民館	11:25~11:30 善夫 斎藤孝子氏宅前	11:25~11:45 一鍬田公民館
12:35~12:45 湯谷温泉駅前	11:35~11:40 黒瀬 旧消防詰所	13:00~13:30 平井公民館
12:50~13:00 能登瀬公民館	11:45~11:50 西田原公会堂	13:40~13:55 富永神社会館前
13:10~13:20 名越公民館	11:55~12:00 東田原 資源回収会場	14:05~14:15 市役所東庁舎駐車場
13:35~13:45 名号消防詰所		4月20日(水) 新城・鳳来地区
13:50~14:00 三河川合駅前	12:05~12:10 岩波吉祥院	8:55~9:10 塩沢構造改善センター
14:10~14:15 池場国民運動場入口	13:20~13:30 中河内老人憩の家	9:20~9:35 吉川公民館
4月13日(水) 鳳来地区	13:35~13:40 西田原 権田理吉氏宅前	9:50~10:00 黄柳野公民館
9:05~9:15 西区コミュニティ センター本陣駐車場	13:50~14:00 中河内 権田栄一氏宅前	10:05~10:15 多田野バス停
9:25~9:35 本郷構造改善センター	4月15日(金) 鳳来・新城地区	10:20~10:30 竹ノ輪公民館
9:45~9:55 浅下集会所	9:20~9:25 源氏お寺	10:35~10:50 山吉田トレー ニングセンター
10:05~10:10 寺林公民館	9:35~9:40 恩原 三和太屋	10:55~11:10 下吉田公民館 駐車場(国道側)
10:25~10:35 門谷 旧高校寄宿舎跡地	9:50~9:55 中島田神社前	11:15~11:25 定国老人憩の家
10:40~10:55 玖老勢コミュニティプラザ	10:10~10:15 塩瀬公民館	11:30~11:40 新戸公民館
11:10~11:15 川売集会所	10:25~10:40 布里生活改善センター	11:50~11:55 蔵平公会堂
11:30~11:35 四谷 大代旧自転車置場	11:05~11:30 大海公民館	13:10~13:20 乗本公民館
11:40~11:50 連谷 消防詰所	11:40~12:00 有海公民館	13:30~13:35 大栗 消防器具庫
13:00~13:10 海老構造改善センター	13:15~13:25 須長公民館	13:45~13:50 本久集会所
13:20~13:30 須山集会所	13:35~13:50 富永川上公会堂	14:05~14:20 川路公民館
13:55~14:00 岡・大草公会堂	14:05~14:15 富沢公民館	4月21日(木) 作手地区
14:05~14:10 吉村老人憩の家	4月18日(月) 新城地区	9:10~9:15 和田公民館
14:15~14:25 鳳来総合支所	8:55~9:15 大野田公民館	9:25~9:30 見代公民館
	9:25~9:40 川田公民館駐車場	9:40~9:50 田代老人憩の家
	9:50~10:05 川田原公民館	10:05~10:10 東高松新島川橋
	10:15~10:25 市場台西公園 (資源回収会場)	10:25~10:40 鴨ヶ谷集会所 (旧消防詰所)
	10:40~10:55 野田公民館	10:45~11:05 市場集会所
	11:10~11:25 稲木公民館	11:10~11:20 須山老人憩の家
	11:35~11:45 今出平公民館	11:30~11:50 作手総合支所東側 砂利駐車場
	13:00~13:15 山公民館	12:55~13:00 相寺老人憩の家
	13:25~13:45 杉山萬福寺	13:10~13:20 川合ごみ集積所前

持ち物

愛犬手帳、通知はがき、料金

費用

予防注射のみ 1頭3,500円
新規登録と予防注射

1頭6,500円

(新規登録の方には、愛犬手帳・犬の登録鑑札を交付します)





体育功労表彰

▽生涯共育課 (TEL 23・7639)

東三河大会、愛知県大会、東海大会、全国大会、国際大会などに出場し優秀な成績を収められた選手と、長年社会体育、市民スポーツの振興に尽力され、大きな成果を挙げられた方へ贈られます。

小学生優秀選手

陸上

織田諒真 (黄柳川小学校5年)



瀧川菜風 (東郷東小学校4年)

硬式野球

河合英伸 (庭野小学校 6年)

中学生優秀選手

硬式野球

森下桜海 (八名中学校 3年)

原隆之介 (新城中学校 3年)

渡邊 昂 (八名中学校 3年)

星野翔紀 (新城中学校 3年)

弓道

加藤凛々花 (東郷中学校 2年)

金田莉奈 (東郷中学校 2年)

菅谷夏蓮 (東郷中学校 2年)



陸上

石原暖大 (千郷中学校 3年)



高嶋航太郎 (鳳来中学校 1年)



軟式野球

鈴木睦也 (鳳来中学校 3年)

澤上貫宇 (鳳来中学校 3年)

- 鈴木斗章 (鳳来中学校 3年)
- 伊藤琉之介 (鳳来中学校 3年)
- 鈴木颯太 (鳳来中学校 3年)
- 神谷瑠雅 (鳳来中学校 3年)
- 林 健介 (鳳来中学校 3年)
- 岩井祐輝 (鳳来中学校 2年)
- 田中琉惺 (鳳来中学校 2年)
- 松山紘也 (鳳来中学校 3年)
- 高岸久都 (鳳来中学校 3年)
- 村松汰一 (鳳来中学校 2年)
- 内藤陽彩 (鳳来中学校 2年)



高校生優秀選手

空手

小林由依菜 (新城有教館高校2年)

ソフトボール

安形恭悟 (豊川高校 3年)

手塚勇晴 (豊川高校 3年)

小林洋輝 (豊川高校 2年)

鈴木煌祐 (豊川高校 1年)

井口真念 (豊川高校 2年)

松井龍希 (豊川高校 2年)

大学生優秀選手

駅伝

武川流以名 (中央学院大学 3年)

優秀監督

内藤直美 (東郷中学校弓道部顧問)

一般役員功労・スポーツ振興功労者

植田昭吾 (ソフトボール協会 宮ノ後)

山本八重子 (バレーボール協会 宮ノ後)

伊藤隆啓 (野球協会 一鉄田)

鳥居利次 (ソフトテニス協会 豊川市)

金田志げ子 (剣道連盟 長篠)

竹川知秀 (サッカー協会敬誠塾)

伊藤 宏 (柔道会 中市場)

川口実保 (インディアカ協会 杉山)

公共施設のフリーWi-Fi

ID 276507312

▽情報政策課 (TEL 23・7612)

公共施設には、スマートフォンやパソコンなどの端末を無料でインターネットに接続できる公衆無線LAN (Wi-Fi) が整備されている施設があります。

利用できる施設

- ◆ 市役所本庁舎
- ◆ 市役所東庁舎
- ◆ 作手総合支所
- ◆ 新城図書館
- ◆ 新城文化会館
- ◆ 新城市消防署

- ◆ 新城保健センター
- ◆ 新城市クリーンセンター
- ◆ 西部公民館
- ◆ 新城まちなみ情報センター
- ◆ 設楽原歴史資料館
- ◆ つくで交流館
- ◆ 道の駅 もつくる新城
- ◆ 道の駅 つくで手作り村
- ◆ 道の駅 鳳来三河三石
- ※ 鳳来総合支所は庁舎移転のため現在利用できません。

接続方法

① スマートフォンなどの通信設定から利用したいWi-Fiネットワーク (SSID) を選択する。



② 画面に従いID、パスワードを入力する。または自分のSNSアカウントやメールでの認証をする。



※画像はイメージです。

■普通救命講習 I

開催日	場所	申込先※
5月8日(日)	消防防災センター	22 - 1119
6月5日(日)	鳳来出張所	32 - 2888
7月3日(日)	東栄分署	76 - 1911
7月17日(日)	作手出張所	37 - 2466
7月31日(日)	豊根出張所	85 - 1199
9月11日(日)	設楽分署	62 - 2119
10月23日(日)	作手出張所	37 - 2466
11月6日(日)	消防防災センター	22 - 1119
12月4日(日)	鳳来出張所	32 - 2888
12月11日(日)	東栄分署	76 - 1911
1月29日(日)	豊根出張所	85 - 1199
2月19日(日)	設楽分署	62 - 2119

■上級救命講習

開催日	場所	申込先
6月12日(日)	作手出張所	37 - 2466
8月7日(日)	東栄分署	76 - 1911
10月16日(日)	設楽分署	62 - 2119
12月18日(日)	消防防災センター	22 - 1119
2月19日(日)	鳳来出張所	32 - 2888
3月12日(日)	豊根出張所	85 - 1199

表の日程以外にも仲間同士、職場単位、行政区などで、人数がそろえば講習会を実施します。

※市外へは市外局番 (0536) が必要です。

普通・上級救命講習実施計画

■普通救命講習 I

日時 表のとおり、いずれも午前 9時～正午

内容 AEDを用いた成人に対する心肺蘇生法、止血法、異物除去法

定員 20人 (設楽分署、東栄分署、鳳来出張所、作手出張所は10人) 先着順

費用 無料

■上級救命講習

日時 表のとおり、いずれも午前 9時～午後5時

内容 成人、小児および乳児に対する心肺蘇生法、AEDの使用法、異物除去要領、止血法、感染予防、傷病者搬送法

定員 10人 (先着順)

費用 無料

▽消防署救急担当 (TEL 22・1119)



催し・行事

みにごんかん
観来館4月の展示
エコクラフト作品展

ID
522519094

▽鳳来地域課

(TEL22・9933)

手芸用クラフトテープ
(紙テープ)を使用して会
員45人で楽しく作り上げた
バック、小物、雑貨を展示
します。

日時 4月1日(金)~29日(金)

午前10時~午後4時

(火曜日は休館)

場所 観来館(鳳来寺山
表参道入口)

認知症家族の交流会

ID
166241386

▽高齢者支援課

(TEL23・7688)

認知症の方を介護する家
族の方を対象に、月に一度
交流会を開催します。

日時 4月14日(木)

午後1時30分~3時

30分

場所 新城文化会館304
会議室

内容 家族同士の情報交換
や交流

費用 100円

その他 予約不要です。時間
内は自由に入退室で
きます。認知症の方
本人とご一緒に参加
を希望する場合は、
事前にご相談ください。

■本庁舎・支所の開庁時間
8:30~17:15
※市民課は土曜日に証明書発
行窓口を開設しています。
9:00~12:00

■4月の納税
納期限 5月2日(月)

- ◆市営住宅使用料
- ◆保育所保育料
- ◆児童クラブ保護者負担金

認知症サポーター養成講座

▽高齢者支援課
(TEL23・7688)

認知症を正しく理解し、
認知症の人とその家族の地
域の応援者になりませ
んか。

対象 5人以上の団体・グ
ループ・企業

時間 原則1回90分。日時
は要相談。

申込 高齢者支援課または
地域包括支援セン
ター(TEL23・681
0)へご連絡くださ
い。

その他 受講料は無料です。
会場の手配は申込者
でお願いします。

詳しくはホームページで検索！
ID
123456789

IDで簡単に検索できます
タイトル横の9桁の数字がIDです。

- ①検索
- ②ページID検索
- ③IDを入力
- ④表示

募集

移動販売を行う
出店者とイベント主催者

ID
525772965

▽新城市商工会

(TEL23・1778)

移動販売の出店機会を求
める方と、イベントを実施
したい方を取り次ぎます。

申込 登録申込書を商工会
まで持参、ファック
ス(23・5900)
またはメール
(shokokai@shins
hiro.or.jp)で申込
ください。

その他 申込書は商工会窓口
で受け取るか、商工
会ホームページでダ
ウンロードできます。

お値打ち商品が続々入荷中！ご来店をお待ちしております！

家具・アウトレット
B-ライン

年中無休
営業時間 9:00~19:00
新城市川田字本宮道109-1
TEL 0536-23-2498
㈱新城家具販売

広告

ニイダニ農園CSA 一緒に自然農で地域おこしませんか
ボランティアさん募集

- ・畑づくり ・野菜作り
- ・収穫 ・イベント企画
- ・お便り作成
- ・小屋作り 等々

圃場 新城市内井道
連絡先 090・3956・1930
代表者 新谷 克実(ニイダニ カツミ)
https://www.instagram.com/niidani_farm/

広告

※財源確保のために有料広告を掲載しています。広告の内容に関する問い合わせは、直接広告主へ。

東三河生涯学習連携講座
「再発見！
東三河の宝 春編」

▽生涯共育課

(TEL23・7639)

東三河各地を歩いて回る
ことで、それぞれの地域の
魅力を発見します。

日程

① 5月20日(金) (豊橋市)

午前10時～正午

公営競技「競輪」の魅力

を探る in 豊橋競輪場

② 5月27日(金) (設楽町)

午前11時～午後1時

設楽城砦めぐり

③ 6月10日(金) (新城市)

午前9時30分～正午

長篠城の歴史と地形を知ろう

対象 全3回参加できる方

で東三河在住、在勤

の方優先

講師 各市町の職員ほか

定員 50人 (抽選)

受講料 無料

その他 現地集合・現地解散です。

申込 4月21日(木)までに電

話でお申し込みくだ

さい。

会計年度任用職員の登録

▽秘書人事課

(TEL23・7619)

会計年度任用職員として
働く意欲のある方を募集し
ます。緊急に会計年度任用
職員が必要となった場合、
登録された方の中から面接
などにより任用します。

■会計年度任用職員

一般職の非常勤職員で
す。任期は、採用された年
度内です。業務によって
は、任期終了後、再度任用
する場合があります。

受付 土・日曜日、祝日を

除く午前9時～正

午、午後1時～5時

に登録場所に必要書

類を持参してください。

必要書類

◆履歴書 (写真付)

◆資格を証明する書類の写し

(資格を要する職種のみ)

その他 勤務時間・報酬など

は職種により異なり

ます。詳しくはそれ

ぞれの登録場所へお

問い合わせください。

職 種	資格条件	登録場所
事務員	なし	秘書人事課 (TEL23 - 7619)
清掃・土木など現場作業員	なし	
こども園保育士	保育士資格または幼稚園教諭免許のある方	こども未来課 (TEL23 - 7622)
児童クラブ支援員	保育士資格、幼稚園教諭、教員免許などのある方、 または意欲のある方	
こども園調理員	調理師免許のある方、または意欲のある方	
こども園の看護師	看護師または准看護師の免許のある方	
小中学校調理員	調理師免許のある方、または意欲のある方	教育総務課 (TEL23 - 7633)
小中学校用務員	普通自動車免許のある方	
スクールバス運転手	大型自動車免許のある方	新城保健センター (TEL23 - 8551)
保健師、看護師、歯科衛生士、 管理栄養士	それぞれの免許のある方	
図書館司書	図書館司書資格のある方	新城図書館 (TEL23 - 2333)



鹿角靈芝エキスドリンク「スーパー宝輪」
健康維持に関わりがあるとされている
「β-グルカン」たっぷりドリンク!

鹿角靈芝で始めよう!健康生活習慣

～100歳まで元気でキレイに楽しく生きよう～

クレス薬品株式会社

〒510-0837 三重県四日市市西松本町 10-32
TEL.059-350-2468 FAX.059-352-8785
www.cress-yakuhin.co.jp



広告

※財源確保のために有料広告を掲載しています。広告の内容に関する問い合わせは、直接広告主へ。

小・中学校講師

▽学教教育課

(TEL23・7607)

市内の小・中学校で講師として勤務したい方の登録を随時受け付けています。

対象 小学校教員免許または中学校教員免許を有する方

有する方

申込 電話でお申し込みください。

臨床検査技師

▽市民病院総務企画課

(TEL23・7852)

市民病院で臨床検査技師として勤務していただける方を募集します。

対象 臨床検査技師資格を有する方

業務内容

市民病院における生理検査を中心とした臨床検査業務など

申込 電話でお申し込みください。

ボランティア活動の情報提供をお願いします

ID 257301862

▽秘書人事課

(TEL23・7618)

▽市民自治推進課

(TEL23・7697)

市内で長年(おおむね8年以上)地道にボランティア活動をされている方(個人)や団体を把握するため、皆さんからの情報をお待ちしています。活動されている方や団体の名前および活動内容などの情報をご連絡ください。

例えば

◆地域の施設(集会施設、駅など)を毎日掃除して、環境美化活動を続けている方・団体

◆地域の高齢者が集える場を企画・開催し、福祉活動を続けている方・団体
期間 4月1日(金)～5月31日(火)

鳳来寺山パークウェイ駐車場 料金変更と回数券利用終了

ID 272994397 ▷観光課 (TEL23 - 7613)

4月1日(金)から鳳来寺山パークウェイ駐車場の管理者が愛知県道路公社から新城市へ変更することに伴い、料金が変わります。また、愛知県道路公社が発行している回数券が利用できなくなります。

料金変更

	通常期	繁忙期
普通車	550円	1,100円
大型車	1,100円	2,200円
二輪車	220円	440円

繁忙期

4月29日～5月5日 11月1日～1月30日
8月13日～8月15日 12月29日～1月3日

回数券利用終了

現在お持ちの回数券は3月31日(木)までは利用できます。利用しない回数券は払い戻しをお願いします。

払戻期限 令和5年3月31日(金)

払戻方法 愛知県道路公社へ郵送してください。

その他 3月31日(木)までは、料金事務所(豊岡字地蔵元6-4)で手数料なしで払戻しできます。回数券については愛知県道路公社(TEL 052-961-1621)へお問い合わせください。

初回 無料相談 実施中
新城市 平井跨線橋 すく横

あなたの笑顔のために 法的サービスを提供 ☎ 0536-25-7035

相続登記・遺言作成・生前贈与 平井字野地 52-2 2F
林司法書士事務所 <https://office884.jp/>

広告

新城市 4Hクラブ クラブ員募集

地域間交流活動 他産地視察研修 地元地域交流活動

加入に農家・非農家は問いません
農業に興味のある方はお問合せ下さい
お問い合せ先 ☎090-7853-3041
新城市 4Hクラブ 会長 松本晃昌

広告

※財源確保のために有料広告を掲載しています。広告の内容に関する問い合わせは、直接広告主へ。

しんしろ農業塾の受講生

ID 946290484

▽農業課(TEL23・7632)
農業を始めようとする方を対象に、受講生を募集します。

日時 9月8日(木)から令和5年8月24日(木)までの毎月第2・4木曜日

午前9時～正午

場所 講義は愛知東農業協同組合八名営農センター、実習は黒田地内です。

対象 次のすべてを満たす方
市内在住で20歳以上70歳未満の方

◆小規模経営を目指す方
◆1年間塾に参加でき、ほ場の管理ができる方

◆税の滞納のない方

内容 各自に区画を割り当て、キャベツ・ブロッコリー・タマネギ・ジャガイモ・果菜類などの栽培実習を行います。

定員 10人(先着順)

費用 年間1万円
申込 4月1日(金)から6月30日(木)までに、申込書を農業課、各総合支所または(公財)農林業公社しんしろに提出してください。



そのほか

行政区名の変更

▽市民自治推進課(TEL23・7697)
次の行政区名を4月1日(金)から変更します。

新 中町
旧 新城町

市の組織が変わります

▷行政課 (TEL23 - 7611) 4月から表のとおり市の組織が変わります。

令和4年度	令和3年度	担当業務
企画部 情報政策課 情報通信管理係 TEL23 - 7612	総務部 行政課 情報通信管理係	地域情報基盤、情報システム、情報セキュリティに関すること
企画部 市民自治推進課 TEL23 - 7697	企画部 まちづくり推進課	市民自治、地域自治区、若者政策、行政区、認可地縁団体、コミュニティ施策、市民参画及び協働、男女共同参画、国際交流、多文化共生、新城まちなみ情報センターに関すること
	企画部 自治振興課	
産業振興部 産業政策課 TEL23 - 7634	産業振興部 商工政策課	地域産業、商工業、商工団体、商工会、中小企業等の資金融資、計量器、労働福祉及び労政、消費者行政、勤労青少年ホーム、各種統計、企業立地に関すること
産業振興部 観光課 TEL23 - 7613	産業振興部 観光課	観光振興、観光施設、観光関連団体、スポーツツーリズムの推進に関すること
	産業振興部 スポーツツーリズム推進課	
建設部 土木課 道路政策推進室 TEL22 - 9919	—	高規格道路対策、スマートインターチェンジの推進に関すること

初心者向け 紙バンド講座

今人気の紙バンドでかわいいかごやバックを作いませんか。基本をしっかり身につけてみんなに自慢できるステキな作品に仕上げましょう!



月1回第3水曜日
10時～12時

定員8名
受講料月2000円(材料費別)

新城カルチャー倶楽部生徒募集!

手芸クラフト 講座

一般的ななぎ編みからアクセサリまで自分の好きな小物や衣類を作れます。



月2回第1・3金曜日
10時～12時

定員10名
受講料月2000円(材料費別)

お申込み詳細は新城文化会館 TEL0536-23-2122へ

※財源確保のために有料広告を掲載しています。広告の内容に関する問い合わせは、直接広告主へ。

介護なんでも相談

▽新城市地域包括支援センター (TEL23・6810)

介護に関する不安や悩みをお気軽に相談ください。

日時 4月18日(月)

午前9時～11時30分

場所 新城市地域包括支援センター(しんしろ福祉会館内)

予約不要です。マスクを着用してお越しください。

その他

各総合支所でマイナンバーカードが受け取れます

ID 488707294 ▽市民課 (TEL23 - 7628)

鳳来総合支所 4月13日(水)、27日(水)

作手総合支所 4月7日(木)、21日(木)

時間 10:00～16:00

申込 希望日の前日までに電話で予約をしてください。



つくであしがる線 指定乗降場所を新設します

ID 542699447

▽公共交通対策室

(TEL22・9901)

4月1日(金)から、豊田市のおいでんバス下山・豊田線や、岡崎市の名鉄バス大沼線に乗り換えることができるようになります。

指定乗降場所

既設 塩瀬バス停、田峯バス停

新設 Aコープ下山店(豊田)

田市大沼町新井前東92番地)

Sバス長篠山吉田線のダイヤを改正します

ID 129503049

▽鳳来地域課

(TEL22・9933)

Sバス長篠山吉田線は4月1日(金)から運行時刻を変更します。詳しくはホームページをご覧ください。また、長篠山吉田線車内および

び鳳来地域課で時刻表を配布します。

火災予防条例などに関する届出先変更

ID 206395485

▽予防課

(TEL22・4802)

4月1日(金)から、市火災予防条例などに関する届出先が一部変更になります。変更となる届出

喫煙所の設置・喫煙・裸火の使用・危険物の持込み承認申請書

ネオン管灯設備設置届出書

水素ガスを充填する気球の設置届出書

指定洞道等届出書

圧縮アセチレンガス等の貯蔵又は取扱いの開始(廃止)届出書

液化石油ガス設備工事関係の届出

届出先

消防本部予防課

固定資産課税台帳の縦覧閲覧

▽税務課(TEL23・7615)

■縦覧

土地・家屋価格等縦覧帳簿を縦覧できます。

期間 4月1日(金)～5月31日(火)

場所 税務課、各総合支所

手数料 無料

対象

資産の所有者のうち納税者

納税管理者

納税者の代理人は、納税者の委任状が必要です。

委任状の押印は、本人または法人であって代表者の自署でない場合のみ必要です。

持ち物 本人確認書類(運転免許証など)

■閲覧

土地・家屋課税台帳(自己の所有または使用する資産)を閲覧できます。

期間 通年

場所 税務課、各総合支所

手数料 無料(縦覧期間終了後は、証明書発行手数料200円)

※土地・家屋の賃借権、使用収益権のある方は、それを証する書類が必要です。

“冷え”百害あって一利なし!! 年代によって症状の違いがあります

しもやけ やらかいウチ 夜間尿

偏頭痛 しびれ お腹の浮き輪肉 臭うオナラ

相談のご予約は 053-525-0059 090-4195-1933

あがた薬品 三ヶ日町三ヶ日 720-1

※財源確保のために有料広告を掲載しています。広告の内容に関する問い合わせは、直接広告主へ。

対象

資産の所有者(納税義務者)

納税管理者

土地・家屋の賃借権、使用収益権のある方

納税者の代理人は、納税者の委任状が必要です。

委任状の押印は、本人または法人であって代表者の自署でない場合のみ必要です。

持ち物 本人確認書類(運転免許証など)

※土地・家屋の賃借権、使用収益権のある方は、それを証する書類が必要です。

類が必要です。

4月2日
世界自閉症啓発デー

▽児童養育支援室
(TEL22・9918)

「世界自閉症啓発デー」は、全世界の人々に自閉症を理解してもらう取り組みが行われています。

自閉症をはじめ発達障害を知ることで、理解することは、発達障害のある人だけでなく、誰もが幸せに暮らすことができる社会の実現につながると考えられます。



固定資産税・都市計画税
(土地・家屋) 課税資産明細書

▽税務課(TEL23・7615)
課税資産明細書は、納税通知書や納付書と併せて、5月中旬頃に発送します。

対象

固定資産税が賦課される土地や家屋を所有している方(課税標準額が土地30万円、家屋20万円以上)

各種機関からのお知らせ

新城警察署だより

▽新城警察署

(TEL22・0110)

特殊詐欺の被害防止

「渡すな危険!」
キャッシュカード

【特殊詐欺の手口】

特殊詐欺の手口はさまざままで注意が必要です。

◆市役所、金融機関、警察などをかたり「キャッシュカードの交換が必要」などと言ってキャッシュカードを騙し取る

◆携帯電話越しにATMの操作を指示して現金を振り込ませる

【被害防止対策】

◆電話機は、常に留守番電話設定にしておく

◆ナンバーディスプレイや被害防止対策機能が付

いた電話機を使用する

◆不審に思ったら一度電話を切って、正しい電話番号を調べる

◆身に覚えのない不審なメールやハガキに記載された電話番号には絶対に電話をしない

自衛官等募集

▽自衛隊愛知地方協力本部
豊川地域事務所

(TEL0533・85・2411)

自衛官および予備自衛官補を幅広く募集します。

「ひとのために」できる、やりがいのある仕事をしてみませんか?

種目

①自衛官(各種コース)
②予備自衛官補(一般・技能) 応募資格

①18歳以上33歳未満の男女 (応募コースにより異なります)

②一般・18歳以上34歳未満の男女
技能・18歳以上53〜55歳未満の男女(保有資格により異なります)



ほの国 イベント情報 (4月~6月)

▷愛知県東三河広域観光協議会 (TEL0532 - 54 - 1484)

東三河地域の観光イベントを紹介します。

イベント名 (市町村)	期 日	会 場	内 容	問い合わせ先
豊川市 桜まつり (豊川市)	3月下旬~ 4月上旬	桜トンネル ほか	諏訪の桜トンネルを中心に、桜の開花にあわせ各種の行事が行われます。	豊川市商工観光課 (TEL0533 - 89 - 2140)
田原風まつり (田原市)	5月21日(土)、 22日(日)	田原市総合 体育館周辺	子どもの成長を願う「初風」と、大空で糸を切り合う「けんか風」が今も受け継がれています。	渥美半島観光ビューロー (TEL0531 - 23 - 3516)
花しょうぶ まつり (豊橋市)	5月下旬~ 6月上旬	賀茂 しょうぶ園	約300種・37,000株の花しょうぶが咲き誇ります。	花しょうぶまつり実行委員会 (TEL0532 - 51 - 2430)

桜トンネル (豊川市)



お知らせ保健

ID 535825868

▽健康課（新城保健センター）
（TEL 23・8551）

お知らせ

「市内運動教室一覧」へ
掲載する健康づくり教室募集

健康づくりのための運動教室をまとめて一覧にし、PRします。

対象 市内で実施している成人の健康づくりに関係した教室やサークル
締切 4月15日(金)

高齢者肺炎球菌ワクチン予防接種

高齢者が肺炎になる原因の中で最も多い肺炎球菌の感染を予防し、重症化を防ぎます。
期間 令和5年3月31日(金)まで

場所 市内実施医療機関（要予約）

対象 市内在住で、次のいずれかに該当する方

◆令和4年度に、65歳、70歳、75歳、80歳、85歳、90歳、95歳、100歳になる方で、過去に23価肺炎球菌ワクチンを受けたことがない方（対象者には4月上旬に個別通知します。）

◆60歳以上65歳未満の方で、心臓、腎臓、呼吸器、ヒト免疫不全ウイルスによる免疫機能障害のある方（接種時に、障害者手帳または主治医の診断書をご持参ください。）

費用 2,000円（生活保護世帯の方は自己負担金が免除されます。）

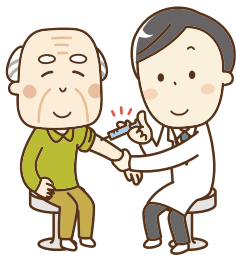

健診を受け生活を見直そう

1年に1回は健診を受けて、自分の身体の状態を確認しましょう。

健診は受けた後が大切！

健診結果を受け取りに行き、

医師からの結果説明、疾病の重症化や発症の予防について助言を受けましょう。また保健師などが気になる数値の改善方法などについて説明し、相談に応じます。

今の生活習慣を改善しよう

食事

◆主食、主菜、副菜をそろえて食事のバランスを整えましょう。偏食は栄養が偏り、肥満の原因となります。

◆ゆっくりよく噛んで食べましょう。消化を助け、食べ過ぎを防ぎます。



運動

◆階段を使うなど、今より多く歩くことを心がけましょう。筋力をつけることで転

倒を防止し、心もリフレッシュできます。

◆仕事や家事の合間に簡単な筋トレも取り入れてみませんか。椅子に座って片脚ずつ真つすぐに伸ばすと、太ももの筋力に効果があります。

お酒

◆適量を守り、週2日は休肝日を作りましょう。飲み過

ぎに気をつけて、お酒と上手に付き合しましょう。

たばこ

◆自分に合った禁煙方法を見つけて、禁煙に取り組んでみませんか。たばこの煙には有害な物質が多く含まれています。内臓脂肪の蓄積を促進したり、血管を収縮させて動脈硬化を進めます。

リモート健康相談にも対応します！

コロナ禍が続く中、ご自宅でZOOMを使用して、相談ができます。ソフトのインストールなどの準備は、各自でお願いします。

申込 ①相談内容②希望日時（土・日曜日および祝日を除く9:00~16:00）③氏名④生年月日⑤連絡先（メールアドレス、電話番号）をご記入の上、新城保健センターへメール（hoken@city.shinshiro.lg.jp）でお申し込みください。申し込み確認後、新城保健センターからご連絡します。



認知症予防について

認知症の発症率は高齢になるほど上昇しますが、日頃の心がけで、ある程度予防することができず。認知症の直接的な原因は脳の萎縮、脳血管の詰まり、代謝の変化などです。認知症にならない、あるいは症状の進行を遅らせるために、今からできる5つのポイントと認知症予防の10ヶ条を紹介します。

5つのポイント

①運動

運動は脳を活性化することにつながります。身体を動かすことで気分転換・ストレス発散などの他に生活習慣病の予防にもつながります。座ってできる運動も効果的です。

②生活習慣病を予防・治療

高血圧、糖尿病、脂質異常症、肥満、喫煙、ストレスは認知症リスクを高めます。すでに生活習慣

病の治療をしている方は治療を継続し、そうでない方は定期健診を受け生活習慣病を予防しましょう。

③食生活

糖質・塩分を控えるにしておくことが、間接的に認知症を予防します。また、特定の食品、極端な食事療法にこだわるより、バランスよく摂取することが大切です。

④心理的ストレスの低減

不安やストレスで副腎皮質ホルモンが分泌されると神経細胞にダメージが及びます。心配しないで前向きな気持ちで暮らしていけるよう、周囲の人と会話し、人と関わり、孤立しないことが大切です。

⑤五感の活性化

脳の機能を活性化させる方法はコミュニケーションや運動が代表

的です。これら以外にも趣味をもち、続けられる環境を整えたり、楽しみながら継続できるものを見つけてみましょう。音楽を聴いたり、新聞や本を読んだり、物を書く、時にはおいしい物を食べたり、生活の中で五感を刺激してみましょう。



市民病院
5階病棟
監修
(地域包括ケア病棟)

ID
751376216 (ほのか診察室)
▽市民病院(代表) TEL 22・2171

予防の10ヶ条

- ① 塩分と動物性脂肪を控えたバランスのよい食事を
- ② 適度に運動を行い足腰を丈夫にし
- ③ 深酒とタバコはやめて規則正しい生活を
- ④ 生活習慣病(高血圧、肥満など)の予防・早期発見・治療を
- ⑤ 転倒に気をつけよう。頭の打撲は認知症招く
- ⑥ 興味と好奇心をもつように
- ⑦ 考えをまとめて表現する習慣を
- ⑧ こまやかな心配りをしたよい付き合いを
- ⑨ いつも若々しくおしゃれ心を忘れずに
- ⑩ くよくよしないで明るい気分を生活で

【出典…公益法人認知症予防財団】

認知症予防は特別なことは必要ありません。日常生活そのものが予防につながっています。無理なくご自身にあった方法を継続的に行いましょう。



奥三河メディカルバレープロジェクト

▷作手地域課 (TEL25 - 7875) ▷健康課 (TEL23 - 8551)
▷地域医療支援室 (TEL23 - 7671) ▷市民病院 (TEL22 - 2171)

子どもの脳の鍛え方 (後半)

前回は、子どもは日常の経験や学びを通して、樹状突起や軸索で作る神経細胞同士が連絡し合うためのネットワークを大きく育てることができるといってお話でしたね。

脳のネットワークが大きく育つのは子どもの頃まで

脳が学びを通してネットワークを大きく育てることが出来る時期は限られており、この期間を「臨界期」といいます。

少し怖い話を紹介します。生まれた直後から動物の片方の目を塞ぐ実験が行われました。左右の目に映る映像は脳の別々の部分で処理されるので塞がった側ではネットワークを作れません。臨界期の間にもぶたを開いてあげると急速に視力が回復します。しかし、これを過ぎると視力は回復しなくなってしまう。

思春期までの学習が大切

味覚や触覚、言語能力、などさまざまな能力にも臨界期

があります。思春期には論理的な思考や議論する力などが大きく発達する時期があります。これらの高度な学習については臨界期を過ぎてもある程度発達させられますが、学習効率は臨界期が圧倒的に高いのです。

家族で考えよう

小児期から思春期の学びの環境はとても大切で、まさに「鉄は熱いうちに打て」なのです。こういった視点から子育てを家族みんなでもう一度考えてみましょう。

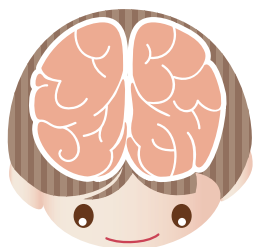

空き家と住宅の耐震を考えよう⑳

▷都市計画課 (TEL23 - 7640)



空き家のリスク

しっかりと管理された空き家は劣化が遅く、また早い段階で危険を察知することもできるため、大きなリスクを回避できます。

ただし、建物の状況や所有者の年齢から管理することが大変な場合などには、取り壊しや売却を検討することも重要です。また、所有者のみで検討するのではなく、今後管理を担う可能性のある家族・親族で話し合うことも重要です。

空き家管理のポイント

空き家となることが分かったら、近所・地域にその旨を伝えましょう。緊急の場合に備え、自身の連絡先を伝えておくことと事件・事故や災害の際に連絡をもらうことができ、訴訟などのリスク回避につながります。

定期的な点検・手入れ

こまめな点検や手入れが劣化を防ぐ1番の方法です。月に1度の点検・空気の入替えや、大雨・台風・地震の後の点検を行いましょ。

火災保険への加入検討

空き家は通常の家屋よりも火災リスクが高まるため、万が一に備えましょう。

不審者の侵入防止対策

狙われやすいのは、見通しの悪い空き家です。生垣や植木、雑草の手入れを定期的に行い、見通しを良くしておきましょう。

家族で話し合いましょ

いつ、どのような状況で地震が発生するか分かりません。地震対策や避難方法を話し合い、地震に対する備えはできていますか。

家族で話し合いをする時には、自宅の耐震がしっかりとしているかも確認しましょう。

市では、木造住宅の旧耐震基準(昭和56年5月以前)で建てられた建物への無料耐震診断や、耐震改修補助なども行っています。

このコーナーは今回で終了します。今後の相談や質問は、都市計画課へお気軽にお問い合わせください。

令和4年度リーダーたちの準備が完了しました!



新城市消防団 ハンパないって! vol.25

▷消防総務課 (TEL22 - 4803)

2月27日(日)にオンライン研修会を行い、令和4年度のリーダーである班長、分団役員が火災発生時の対応を中心に活動の確認をしました。

消防団活動の大原則は「絶対に死なない! ケガしない! 家族のもとに元気に帰ること!」です。研修を受講した団員が、仲間を守り・家族を守り・地域の皆さんを守ります。

昨年度のオンライン研修の様子



防火衣の着装をライブ配信



新城市消防団では365日いつでも団員を募集しています。

このコーナーは今回で終了します。今後の相談や質問は、消防総務課へお気軽にお問い合わせください。



今回は、イギリスのノーサンブリア大学の学生がOSG株式会社で約1年間就労体験をした報告書がまとまったので紹介します。

◀デイビッド・フォークナーさん

イギリスのノーサンブリア大学の学生だったクリス・ブラウンヒルさんが、2019年10月から2020年8月にかけてOSG株式会社で就労体験をしました。昨年の夏に工学士(優等学位)を取得して卒業し、報告書が完成しました。「日本で働き新しい技術を学ぶという、一生に一度のチャンスであり、驚くべき挑戦でした」と、OSGでの日々や慣れない日本での暮らしのエピソードなど22ページにまとめられています。

これからもさまざまな国のニューキャッスルの若者がこのような経験ができることを願っています。



事務局
HP



事務局
Facebook



Youtube
My New
castle

英語版および日本語版
報告書は市ホームページで
ご覧いただけます。

ID 146403676



ニューキャッスル・アライアンス デイビッドだより vol.17

▷市民自治推進課 (TEL23 - 7697)



イギリス ニューキャッスル・アポン・タイン市
人口 279,000人、面積 113km²
人口の6分の1ほどが学生で、
学生のまちとしても有名です。



4月の休館日 18日(月)、30日(土)

開館時間 9:00~20:00

※休館日や開館時間は新型コロナウイルス感染状況により変更する場合があります。



新城図書館だより



▽新城図書館 (TEL23 - 2333 FAX24 - 3415)

今月のチュウモク本! ※「背ラベル」とは、本を分類して書棚に並べるために決めた、本の住所ラベルのことです。

一般書



「季節の不調が必ずラクになる本」

瀬戸佳子 / 著
背ラベル [490.9セ21]
花粉症や風邪など、不調の予防や発症後の対処法を教えてください。

発症後の対処法を教えてください。

「母の待つ里」

浅田次郎 / 著

背ラベル [913.6ア21]

家庭も故郷もない人々の元に“理想のふるさと”への招待が…。現代人に本当の幸せを問う家族小説。



児童書



「牧野富太郎」

横山充男 / 監修
背ラベル [28マ21]
生涯を通して植物の研究に情熱を注いだ牧野富太郎の伝記。(2023年朝ドラの主人公!)

いだ牧野富太郎の伝記。(2023年朝ドラの主人公!)

「なかよくなれるかな」

今井福子 / 作

背ラベル [91ナ21]

飼育係のお兄さんのことがこわくて、なかなかウサギに会いにいけない小1のれなでしたが…。



絵本



「ずんずんばたばたおるすばん」

ねじめ正一 / 文
降矢なな / 絵
背ラベル [す21]
男の子と動物たちの楽しいおるすばんのお話。

男の子と動物たちの楽しいおるすばんのお話。

「ねこのラーメン屋さん」

KORIRI / さく・え

背ラベル [ね21]

ねこのラーメン屋のマオさんが、こだわりのラーメンを作りますが、なぜかお客の誰も食べようとしなくて…。



～新城図書館利用者登録はお済みですか?～

図書館で本を借りるためには、利用者カードが必要です。カウンターで登録申請ができます。

本人確認ができるもの(免許証、学生証など)をお持ちの上、カウンターへお越しください。



～住所などの変更はありますか?～

春先は異動が多くなります。転居や転勤などで、氏名・住所・連絡先に変更がありましたら、お知らせください。

黒漆金銅装宮殿 (前編)

(令和4年1月28日 愛知県文化財(工芸)に指定)

再発見!

わかまちの文化財・施設紹介 190

▽長篠城址史跡保存館 (TEL32 - 0162)



▲宮殿 (拡大)



▲宮殿正面

黒漆金銅装宮殿は、鳳来山東照宮の本殿内に納置され、ご神体の徳川家康座像を納めるいわゆる「厨子」です。宮殿は、その全体に鍔金具を打ち詰め、東照宮本殿建物よりも金欄豪華な装いとなっています。宮殿と本殿に打ち付けられた鍔金具の三葉葵紋は葵紋の莖の形状や葉の葉脈表現などが異なり、宮殿の三葉葵紋の方が慶安4年(1651)完成の本殿よりも相対的に古い時期の作風です。加えて、宮殿の鍔金具の唐草文の図様は、慶長19年(1614)造営になる名古屋城本丸御殿表書院の襖引手、元和2年(1616)遷宮の久能山東照宮本殿内陣扉金具、石清水八幡宮の寛永11年(1634)造替の本殿内陣扉金具などと近似しています。この貴重な発見は、宮殿の作製時期を江戸時代初期と考える根拠を高めました。

あらからとまちの話題

しんしろ・知ろう a la carte

故近田芳夫さんから寄附金をいただきました

故近田芳夫さん（東新町）から新城図書館へ寄附金をいただきました。いただいた寄附金で、2台の書棚、6台のブックトラック、そして一般書、児童書から郷土資料など、約340冊の書籍を購入しました。新城図書館の備品や蔵書として大切に活用させていただきます。



全国大会準優勝を報告

2月1日(火)

こばやしゆいな

小林由依菜さん（新城有教館高校2年生）が第15回JKJO全日本ジュニア空手道選手権大会で準優勝しました。小林さんは「準優勝したときは嬉しかったが、今は悔しさがある。次こそ優勝したい」と今後の意気込みを語っていました。



佐川急便株式会社と協定締結

2月15日(火)

大規模災害時に支援物資を避難所へ配送、支援物資の在庫・出庫管理の支援などについて協定を締結しました。また、ドライバーさんが日常の配送業務を行う中で発見した道路の異常や不法投棄、郵便物が溜ったポストなどを見つけた場合の市への連絡、子ども・青少年などが犯罪へ巻き込まれないよう見守り支援などの協定も締結しました。

鳳来中学校2年生が 地元企業のPR動画を作ってみた！

新城青年会議所が主催するキャリア教育「wakamono-lab2021」に鳳来中学校2年生の63人が参加し、企業PR動画をYouTubeへ投稿する授業を行いました。1年を通して鳳来中学校区内にある企業8社を取材。中学生自らがディレクター、カメラマン、主演を担当し撮影しました。最後はプロの編集者が曲や効果を入れており、その出来は圧巻です！



動画はこちらからご覧ください♪▶



アマゴ稚魚を放流

2月25日(金)

鳳来寺小学校4年生の児童が、寒狭川でアマゴの稚魚を放流しました。児童たちは総合的学習の時間で「寒狭川の調べ」をテーマに学習し、その中で児童から「寒狭川の魚を増やしたい！」と発案。「大きくなってね」と声をかけながら放流しました。今回放流した稚魚は来年の春に成魚となります。

新城有教館高校 初めての卒業式 3月1日(火)

平成31年に開校した新城有教館高校は、この春初めての卒業生236人を送り出しました。卒業生代表の夏目遥なつめはるかさんは「たくさんの特別が重なった3年間でした。私たちらしく過ごすことができ、幸せでした」と高校生活を振り返りました。



▲卒業証書を受け取る山本峻作やまもとしゅんさくさん



▲卒業生の能瀬伊織のせいおりさんが作詞作曲した卒業の歌で退場する卒業生



今月の
レシピ

山菜おこわ



しみんのトビラ

▽秘書人事課 (TEL23 - 7623)

材料(4人分)

もち米 …………… 3合	煮汁
たけのこ …………… 150g	砂糖 …………… 大さじ2
にんじん …………… 100g	しょうゆ …… 大さじ2
しいたけ …………… 100g	みりん …… 大さじ2
鶏肉 …………… 150g	塩…………… 大さじ1
わらび (水煮でも可) …… 200g	だし汁………… 1000cc
ごごみ …………… 適量	
塩 …………… 少々	レシピ：農村輝き ネット・しんしろ

作り方

下準備 もち米は7～8時間前に洗って浸水しておく。十分に浸水したらザルに上げる。

①材料を切る

たけのこ、にんじんは細切り、しいたけはスライスにして、わらびは4cm位の長さに切る。

鶏肉は小さめに切る。ごごみは塩少々を加えた熱湯で茹でて冷ましておく。

②材料を煮る

鍋に煮汁の材料を入れて沸騰したら、わらびを入れ軽く下味をつける程度に2～3分煮て、別の容器に取り出しておく。煮汁にたけのこ、にんじん、しいたけ、鶏肉を入れて煮立て、しばらく煮たらザルに上げる。煮汁は取っておく。

③もち米を蒸す

蒸し器に湯を多めに沸かし、蒸気が十分に上がったら湿らせた敷布を広げる。その上にもち米を広げて敷布の端を被せたら、蒸し器にフタをして15分程度蒸す。

④具を加える

蒸したもち米を、しゃもじで天地を返すように混ぜる。その上に②の具を散らし、煮汁適量を万遍なく振りかける。敷布の端を被せてさらに15分程蒸す。

⑤盛り付け

蒸し上がったら飯台またはボウルに移し、具を万遍なく混ぜる。粗熱が取れたら、器に盛ってごごみを散らす。

豆知識

わらびは全国に自生している山菜で、春に伸びてくる若芽の部分を食べます。食物繊維が多く便秘の解消に役立つほか、ビタミンEやポリフェノールなど抗酸化作用を持つ成分も豊富に含まれます。一方で、わらびは毒性のある成分も含むため、生のわらびを使う場合は、しっかりとあく抜きをするようにしましょう。

春の芸能祭

▽市文化協会 (TEL23 - 7656)

状況により内容の変更、中止場合があります。

日時 4月24日(日) 11:00～16:00 (予定)

費用 無料

場所 新城文化会館小ホール

その他 10時の総会からご入場

内容 おことの会、大正琴の会、民謡研究会、舞踊研究会、ダンス愛好会、吹奏楽団

いただけます。

長篠城ボランティアガイドを募集します!!

▽長篠城ボランティアガイドの会 代表 内藤 (080 - 8054 - 9787)

長篠城ボランティアガイドの会は昨年4月に発足し、現在12人で活動しています。活動1年目は、観光客や、小学生の社会科見学など、年間約700人の方を案内し、長篠・設楽原の戦いや、長篠城の魅力を知っていただくことができました。

新年度に向けて、私たちと一緒に活動していただけるガイドさんを募集します。知識、経験は問いませんので、ガイド活動に興味のある方はぜひご連絡ください。



活動予定 長篠城址での待ち受けガイド/月1回程度
バスツアーなどの団体ガイド/年20回程度 (メンバーが交代で担当)
視察研修/年3回程度
定例会/月1回
※活動への参加は都合の付く範囲で結構です

会費 1,000円/年

申込先 入会を希望される方は4月10日(日)までにご連絡ください。

その他 ガイドユニフォームなどについてはガイドの会が用意します。



楽しい手話講座 (初級編)

▽手話サークル「イコール」 (TEL22 - 1149 担当: 中川)

この講座では、聴覚障害の人とのコミュニケーションを通して、手話の楽しさ、人とのふれあいを学んでみましょう。

日時 4月14日(木)から6月23日(木)までの毎週木曜日 (全10回)
19:30~20:30

※5月5日(木)は祝日のため、お休みします。

会場 ちさと会館

その他 申込み、お問い合わせはお電話いただくか、初回講座時に、直接ちさと会館へお越しください。

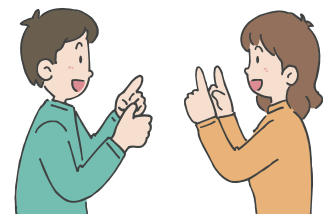

木工教室受講生募集

▽新城市シルバー人材センター (TEL23 - 5666)

簡単な木工製品 (小物からテーブルぐらゐまで) の加工製作までを指導します。

期間 5月~10月 毎月第2・第3・第4木曜日の中で、いずれか2日 9:00~16:00

場所 高齢者生きがいセンター鳳来就業棟 (玖老勢)

講師 新城市シルバー人材センター会員 (木工班)

対象 市内在住、在勤の方。初心者大歓迎。

定員 5人 (先着順)

費用 月額3,300円 (材料費別)

その他 感染防止対策を徹底して開催をします。新型コロナウイルスの感染状況などにより、中止など変更する場合があります。



市民の皆さんからの情報をお待ちしています。イベント紹介や募集、地区の出来事など皆さんからの耳よりの話をお寄せください。

4/16(土) 午前8:00～、4/17(日) 午後7:00～
4/23(土) 午前8:00～、4/24(日) 午後7:00～



没後180年記念

海風に吹かれて

— 渡辺崋山の後半生 —

昨年12月田原文化会館で上演された、田原藩家老を務めた江戸時代後期の蘭学者・渡辺崋山の没後百八十年を記念した市民劇「海風に吹かれて—渡辺崋山の後半生—」の模様をお届けします。

写真:東海日日新聞社写真記者・新村猛氏提供

4/10(日) 午後0:45～

令和4年度 家康行列

生中継 4/10(日) 午後0:45～

岡崎の春の一大イベント家康行列。およそ300人の市民が徳川家康をはじめとする武将や姫に扮し岡崎の街を練り歩きます。中継では祭りの様子を随所からお伝えるのに加え郷土史研究家の市橋章男さんを解説者に招き、祭りの歴史や家康にまつわるエピソード紹介、観光情報などを交えながらお届けします。

制作:ミクスネットワーク



4/2(土) 午前8:00～、4/3(日) 午後7:00～
4/9(土) 午前8:00～、4/10(日) 午後7:00～

3.11東日本大震災 特別番組

震災特番2022 震災の記憶を継ぐ若者たち



漁網とジャケット 気仙沼ケーブルネットワーク 取材:気仙沼市



漁網リサイクル会社 加藤大さん

震災で甚大な被害を受けた太平洋沿岸では、震災から10年という節目を終えた今、当時を振り返ることが少なくなりつつあります。そんな中、次世代を担う若い世代が震災の記憶を継ぐ活動に取り組んでいます。宮城県のカプセルテレビ5社が共同制作で各地域を取材し、シンガーソングライターの熊谷育美さんが地元・気仙沼の観光スポットとあわせて伝えます。

4/5(火) 火曜日▶午前10:15～、午後7:30～、9:35～
土曜日▶午後8:15～ 日曜日▶午前9:15～ ほか

15分番組

【毎月 第1火曜日更新】

歴史のどーも!

クリス・グレンが東三河の

ラジオやテレビで活躍する歴史大好き豪州人クリス・グレンが東三河の歴史を巡ります。今回は、奥平貞昌と貞昌が築城した新城城を紹介しします。

◆テーマ◆【奥平貞昌と新城城】

4/7(木) 木曜日▶午前10:15～ 午後7:30～、9:35～
土曜日▶午後8:45～ 日曜日▶午前9:45～ ほか

15分番組

ぐっしょぶ!

東三河発 企業紹介番組。今回は、1975年創立、「株式会社 アスペンフードプランニング」を紹介しします。



4/1(金) 初回放送▶毎月1日・16日入替 午前8:45～
再放送▶平日 午前8:45～、午後3:45～、午後10:45～
土曜日 午前11:15～、午後2:30～、午後9:15～
日曜日 午前10:15～、午前11:15～ ほか

15分番組

前半(1～15日)に紹介するのは豊橋市天伯町の「SOSIA'S」。昨年11月にオープンしたハワイアンカフェです。店内揚げたての外はカリ、中はふわふわ「マラサダ」や、ハワイのノースショア地域で人気の「ガーリックシュリンプ」などを紹介しします!

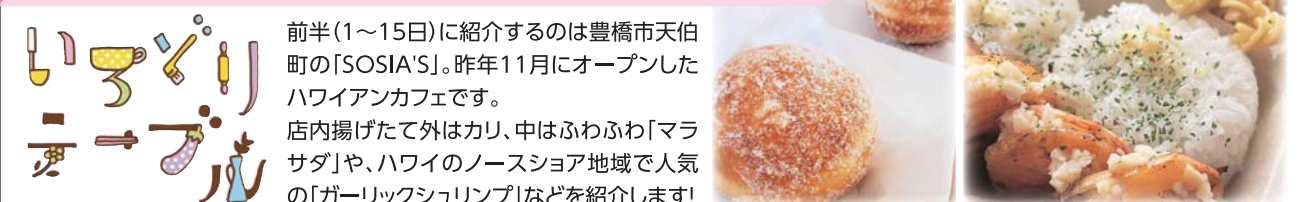

放送日程・内容は変更になる場合があります

※財源確保のために有料広告を掲載しています。広告の内容に関する問い合わせは、直接広告主へ。

4月 ひとりで悩まないで!



相談名	相談内容(例)	とき	ところ	申し込み・問い合わせ
家庭児童相談	家庭内、児童に関する相談など	毎週月～金曜日 午前9時～午後5時	市役所1階	子育て世代包括支援センター (TEL22-9918)
教育相談	いじめ、不登校など小・中学校に関する悩み	毎週月～金曜日 午前9時～午後5時(要予約)	市役所4階	学校教育課(TEL23-7607)
臨床心理士によるこころの健康相談	こころの健康、病気に関すること(家族相談も可)	4/12(火) 午前9時～11時15分(要予約)	新城保健センター	新城保健センター (TEL23-8551)
一般健康相談	健康に関する相談、健診結果の説明など	4/4(月) 午前9時～11時(要予約)	新城保健センター	新城保健センター (TEL23-8551)
すこやか(育児)相談	就園前の乳幼児の身体計測、育児相談など	4/19(火) 午前9時30分～11時 (母子健康手帳持参)	新城保健センター	新城保健センター (TEL23-8551)
民生委員による心配ごと相談	日常生活の悩みごと、困りごと	4/7(木) 午後1時～4時	しんしろ福祉会館相談室	社会福祉協議会 (TEL24-9811)
		4/20(水) 午後1時～4時	新城市開発センター相談室	問い合わせ(電話相談不可) (TEL24-9811)
		4/11(月) 午後1時～4時	虹の郷	虹の郷(TEL38-1481)
女性カウンセラーによる女性悩みごと相談	女性の悩みごと全般	4/8(金)、22(金) 午前10時30分～午後2時30分	市役所3階相談室	フリーダイヤル※電話での相談も受けます (TEL0120-874-412)
人権・行政相談	・パワハラ、セクハラ ・日常生活の問題 ・行政手続きやクレームなど	4/12(火) 午後1時～4時	勤労青少年ホーム	市民課(TEL23-7628)
		4/20(水) 午後1時～4時	新城市開発センター	鳳来総合支所地域課 (TEL22-9931)
事業承継個別相談	事業引継ぎ相談、事業引継計画作成支援	4/27(水) 午前10時～、 午前11時30分～(要予約)	勤労青少年ホーム 講習室	産業政策課 (TEL23-7634)
消費生活相談	架空請求詐欺、クーリングオフ、訪問販売など	毎週月～金曜日 午前9時～午後4時30分	市役所2階	消費生活新城センター (TEL23-6260)
勤労者生活相談	職場の雇用、賃金など	4/20(水) 午前10時～午後4時 ※正午～午後1時は休憩	勤労青少年ホーム	産業政策課(TEL23-7634)
年金相談	未支給年金の請求、老齢年金の請求など年金について全般	4/26(火) 午前10時～正午 ※年金の代理請求は委任状必要	勤労青少年ホーム研修室B	保険医療課(TEL23-7625) 豊川年金事務所(TEL0533-89-4042) 自動音声(要予約)
司法書士による登記法律相談	不動産登記、空き家に関する困りごと	4/14(木) 午前10時～午後3時 ※11日(月)正午までに要予約	勤労青少年ホーム	市民課(TEL23-7628)
弁護士による法律相談	金銭、土地・建物、夫婦問題、相続など	4/13日(水)、27日(水) 午後1時～4時(要予約) ※1日(金) 午前8時30分受付開始	しんしろ福祉会館相談室	社会福祉協議会 (TEL24-9811)

リユースの広場 ID 974249512

譲りたいもの

- ◆ たんす6段(幅100cm)
- ◆ 車いす用スロープ2本(長さ265cm×幅19cm)
- ◆ 子ども用自転車(黒色、水色、赤色)
- ◆ 両手鍋(ガス・IH用)22cm
- ◆ お盆、飯椀、汁椀、つぼ椀、平椀(プラスチック製各25個)

譲ってほしいもの

- ◆ 本棚(H150cm×W200cm位)
- ◆ ドラム缶200ℓ ◆ 倉庫(自転車2台入る大きさ)
- ◆ 扇風機 ◆ 薪ストーブ ◆ サーキュレーター

※譲りたいもの・譲ってほしいものについては、無償提供に限ります。リユースの広場を利用される方は生活環境課(TEL23-7629)へお問合せください。

ハローワーク新城 (TEL22-1160)

「シフト制」で働くにあたって知っておきたい留意事項

「シフト制」で勤務する場合は、事前に労働条件や具体的な勤務の仕方などについて、よく会社と話し合い、労働関係法令において定められたルールを理解しておくことが必要です。知っておきたい留意事項は下記、厚生労働省ホームページをご覧ください。

※「シフト制」とは、労働契約の締結時点では労働日や労働時間を確定的に定めず、一定期間(1週間、1カ月など)ごとに作成される勤務シフトなどで、初めて具体的な労働日や労働時間が確定するような勤務形態を指します。

https://www.mhlw.go.jp/stf/newpage_22954.html



毎月12日は「共育の日」です ともに(あ)いさつあいことば

4月 あいさつ はきもの はい返事

編集後記

秘書人事課

今月号の表紙は若者議会が作成した「しんしろイトコマップ」に掲載されている作品です。「@honoka33flum」さんの作品で、市川の桜です。新城に来て3年経ちますが、まだ行ったことがないので今年市川に行ってみたいと思います。

医療情報

Medical Information

🌙 夜間診療所

- 診療日** 毎日
- 診療科目** 内科、小児科
- 診療受付時間** 午後7時30分～10時30分
- 診療時間** 午後8時～11時
- 診療場所** 夜間診療所 新城市字北畑54番地1 (市民病院東側隣接地)

電話で症状を連絡の上、
ご来院ください。

TEL 24-1161

※マスクの着用をお願いします。
※医師の都合により、診療時間の変更
または休診することがあります。

駐車場は、市民病院
駐車場をご利用ください。

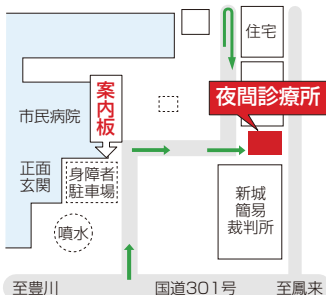

🇨🇷 休日診療所

- 診療日** 日曜日、国民の祝日、振替休日、
8月15日、12月30日～1月3日
- 医科** 午前9時30分～午後4時30分
※診療受付時間 午前9時30分～11時30分、
午後1時～4時
- 歯科** 午前9時～正午
※診療受付時間 午前9時～11時30分
- 診療場所** 休日診療所 新城市矢部字上ノ川1番地8
電話で症状を連絡の上、ご来院ください。
TEL 23-3665
※マスクの着用をお願いします。
※診療は医科・歯科ともに外来のみです。

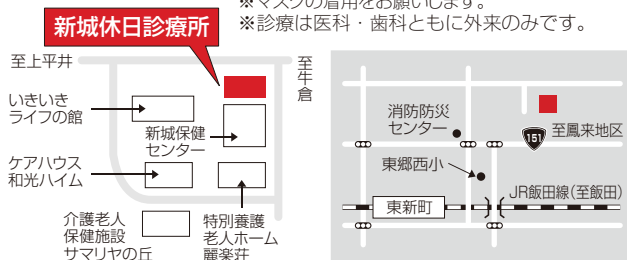

4月 緊急医

診療受付時間

【土曜日】 午後5時～8時30分【専門科】 午後7時～10時30分
※ただし、日曜日は午前9時30分～午後4時30分

診療日 電話で症状を連絡の上、ご来院ください。 ※医師の都合により、変更することがあります。

- | | |
|------------------------------------|--|
| 1 金 さくら眼科(上平井) TEL 22-4100 | 19 火 皮フ科新栄クリニック(平井) TEL 24-6022 |
| 6 水 春日眼科(杉山) TEL 24-3222 | 23 土 星野病院(大野) TEL 32-1515 |
| 9 土 茶臼山厚生病院(富沢) TEL 22-2266 | |

医療機関を利用される時は、必ず「健康保険証・各種受給者証・お薬手帳」をご持参ください。

県救急医療情報システム

- 県救急医療情報センター
365日24時間、診療可能な最寄りの医療機関を案内しています。
TEL 22-1133 <https://www.qq.pref.aichi.jp/>
- 県小児救急電話相談
毎日午後7時から翌朝8時まで小児の救急電話相談を行っています。
TEL #8000(短縮電話番号) TEL 052-962-9900

くすり安心電話

- くすり・医療用品などに関する緊急の相談・質問などに応じます。
- 新城市薬剤師会
TEL 090-4793-1200
 - 開設時間
午後7時～11時

