

令和4年度

新 城 市
病院事業会計決算書

目 次

決 算 書 類

1	令和4年度	新城市病院事業決算報告書	1
2	令和4年度	新城市病院事業損益計算書	5
3	令和4年度	新城市病院事業剰余金計算書	7
4	令和4年度	新城市病院事業欠損金処理計算書	7
5	令和4年度	新城市病院事業貸借対照表	9
6	注記		11

決算附属書類

7	令和4年度	新城市病院事業報告書	
	(1)	概 況	
	①	総括事項	14
	②	経営指標に関する事項	15
	③	議会議決事項	16
	④	施設基準の届出事項	17
	⑤	職員に関する事項	19
	⑥	料金その他供給条件の設定、変更に関する事項	20
	(2)	工 事	
	①	建設工事の概況	22
	②	保存工事の概況	22
	(3)	業 務	
	①	業務量	23
	②	事業収入に関する事項	24
	③	事業費用に関する事項	24
	④	その他主要な事項	24
	(4)	会 計	
	①	重要契約の要旨	25
	②	企業債及び一時借入金の概況	25
8	令和4年度	新城市病院事業キャッシュ・フロー計算書	26
9	令和4年度	新城市病院事業収益費用明細書	27
10	令和4年度	新城市病院事業固定資産明細書	35
11	令和4年度	新城市病院事業企業債明細書	37

決 算 書 類

1 令和4年度 新城市病院事業

(1) 収益的収入及び支出

収 入

区 分	予 算		
	当初予算額	補正予算額	地方公営企業法第24条第3項の規定による支出額に係る財源充当額
	円	円	円
第1款 病院事業収益	3,605,476,000	467,901,000	0
第1項 医業収益	2,799,517,000	158,158,000	0
第2項 医業外収益	805,829,000	309,648,000	0
第3項 特別利益	130,000	95,000	0

支 出

区 分	予 算					
	当初予算額	補正予算額	予備費支出額	流 用 増 減 額	地方公営企業法第24条第3項の規定による支出額	小 計
	円	円	円	円	円	円
第1款 病院事業費用	4,099,761,000	216,705,000	0	0	0	4,316,466,000
第1項 医業費用	4,017,663,000	216,705,000	0	0	0	4,234,368,000
第2項 医業外費用	80,793,000	0	0	0	0	80,793,000
第3項 特別損失	805,000	0	0	0	0	805,000
第4項 予備費	500,000	0	0	0	0	500,000

決算報告書

(消費税込)

額		決算額	予算額に比べ 決算額の増減	備 考
合	計			
	円	円	円	
	4,073,377,000	4,336,236,256	262,859,256	
	2,957,675,000	3,062,988,677	105,313,677	(内、仮受消費税及び地方消費税 19,464,227円)
	1,115,477,000	1,271,464,283	155,987,283	(" 2,522,164円)
	225,000	1,783,296	1,558,296	(" 82,500円)

(消費税込)

額		決算額	地方公営企業 法第26条第 2項の規定に よる繰越額	不用額	備 考
地方公営企業 法第26条第 2項の規定に よる繰越額	合 計				
	円	円	円	円	
0	4,316,466,000	3,970,373,682	0	346,092,318	
0	4,234,368,000	3,902,013,208	0	332,354,792	(内、仮払消費税及び地方消費税 80,499,358円)
0	80,793,000	68,360,474	0	12,432,526	(" 1,562,360円)
0	805,000	0	0	805,000	
0	500,000	0	0	500,000	

(2) 資本的収入及び支出

収 入

区 分	予 算			
	当初予算額	補正予算額	小 計	地方公営企業法第26条の規定による繰越額に係る財源充当額
	円	円	円	円
第1款 資本的収入	275,104,000	95,505,000	370,609,000	0
第1項 補助金	391,000	0	391,000	0
第2項 負担金	272,952,000	△ 4,400,000	268,552,000	0
第3項 固定資産売却代金	1,000	99,905,000	99,906,000	0
第4項 寄附金	100,000	0	100,000	0
第5項 その他収入	1,660,000	0	1,660,000	0
第6項 企業債	0	0	0	0

支 出

区 分	予 算					額	
	当初予算額	補正予算額	流 用 増 減 額	小 計	地方公営企業法第26条の規定による繰越額	継続費 通次繰越額	
	円	円	円	円	円	円	
第1款 資本的支出	643,426,000	267,376,000	0	910,802,000	67,320,000	0	
第1項 建設改良費	207,592,000	△ 32,624,000	0	174,968,000	67,320,000	0	
第2項 投資	11,190,000	300,000,000	0	311,190,000	0	0	
第3項 企業債償還金	424,644,000	0	0	424,644,000	0	0	

資本的収入が、資本的支出額に不足する額 391,946,508円は当年度分消費税資本的収支調整額 15,477,490円、過年度分消費税資本的収支調整額156,200,532円及び過年度分損益勘定留保資金 220,268,486円で補てんした。

(消費税込)

額		決算額	予算額に比べ 決算額の増減	備 考
継続費繰次繰越額 に係る財源充当額	合 計			
円	円	円	円	
0	370,609,000	494,296,500	123,687,500	
0	391,000	19,443,000	19,052,000	
0	268,552,000	303,615,000	35,063,000	
0	99,906,000	100,097,500	191,500	(内、仮受消費税及び地方 消費税 17,500円)
0	100,000	517,000	417,000	
0	1,660,000	5,224,000	3,564,000	
0	0	65,400,000	65,400,000	

(消費税込)

合 計	決算額	翌年度繰越額			不 用 額	備 考
		地方公営企 業法第26 条の規定に よる繰越額	継続費繰 次繰越額	合 計		
円	円	円	円	円	円	
978,122,000	886,243,008	0	0	0	91,878,992	
242,288,000	176,316,684	0	0	0	65,971,316	(内、仮払消費税及び地方消 費税 15,477,490円)
311,190,000	296,208,000	0	0	0	14,982,000	
424,644,000	413,718,324	0	0	0	10,925,676	

2 令和4年度新城市病院事業損益計算書

(令和4年4月1日から令和5年3月31日まで)

(単位：円)

1 医業収益			
(1) 入院収益	1,714,976,576		
(2) 外来収益	1,119,744,643		
(3) その他医業収益	208,803,231	3,043,524,450	
2 医業費用			
(1) 給与費	2,257,923,695		
(2) 材料費	545,553,182		
(3) 経費	705,984,586		
(4) 減価償却費	299,324,030		
(5) 資産減耗費	2,490,996		
(6) 研究研修費	10,302,361	3,821,578,850	
医業損失			778,054,400
3 医業外収益			
(1) 受取利息配当金	1,679,000		
(2) 他会計負担金	314,191,000		
(3) 他会計補助金	275,744,000		
(4) 補助金	514,294,480		
(5) 患者外給食収益	227,509		
(6) 長期前受金戻入	130,197,264		
(7) その他医業外収益	32,608,866	1,268,942,119	
4 医業外費用			
(1) 支払利息及び 企業債取扱諸費	19,651,853		
(2) 患者外給食材料 費	1,799,696		
(3) 院内保育所 施設運営費	13,828,908		
(4) 交付金	114,000		
(5) 貸倒引当金繰入 額	1,800,000		
(6) 雑損失	135,148,668	172,343,125	1,096,598,994
経常利益			318,544,594

5 特 別 利 益			
(1) 固定資産売却益	920,000		
(2) 過年度損益修正 益	0		
(3) その他特別利益	780,796	1,700,796	
	<hr/>		
6 特 別 損 失			
(1) 固定資産売却損	0		
(2) 過年度損益修正 損	0	0	1,700,796
		<hr/>	<hr/>
当年度純利益			320,245,390
前年度繰越欠損金			2,140,366,020
当年度未処理欠損金			<hr/> <u>1,820,120,630</u>

3 令和4年度新城市病院事業剰余金計算書
(令和4年4月1日から令和5年3月31日まで)

	資本金		資本剰余金	
	自己 資本金	借入 資本金	受贈財産 評価額	その他 資本剰余金
前年度末残高	6,408,809,714	0	2,592,624	0
前年度処分額	0	0	0	0
議会の議決による処分額	0	0	0	0
処分後残高	6,408,809,714	0	2,592,624	0
当年度変動額	0	0	0	0
補助金の受入	0	0	0	0
他会計の受入	0	0	0	0
出資金の受入	0	0	0	0
当年度純利益	0	0	0	0
当年度末残高	6,408,809,714	0	2,592,624	0

4 令和4年度新城市病院事業欠損金処理計算書

(単位:円)

	資本金		資本剰余金	未処理欠損金
	自己資本金	借入資本金		
当年度末残高	6,408,809,714	0	2,592,624	△ 1,820,120,630
議会の議決による処分額	0	0	0	0
処分後残高	6,408,809,714	0	2,592,624	(繰越欠損金) △ 1,820,120,630

(単位:円)

剰余金				資本合計
資本剰余金 合計	利益剰余金			
	減債 積立金	未処理欠損金	利益剰余金 合計	
2,592,624	126,183,253	△ 2,140,366,020	△ 2,014,182,767	4,397,219,571
0	0	0	0	0
0	0	0	0	0
2,592,624	126,183,253	(繰越欠損金) △ 2,140,366,020	△ 2,014,182,767	4,397,219,571
0	0	320,245,390	320,245,390	320,245,390
0	0	0	0	0
0	0	0	0	0
0	0	0	0	0
0	0	320,245,390	320,245,390	320,245,390
2,592,624	126,183,253	(当年度未処理欠損金) △ 1,820,120,630	△ 1,693,937,377	4,717,464,961

5 令和4年度新城市病院事業貸借対照表

(令和5年3月31日)

(単位：円)

		資 産 の 部		
1 固 定 資 産				
(1) 有 形 固 定 資 産				
イ	土 地		65,675,755	
ロ	建 物	5,797,236,534		
	減価償却累計額	△ 4,000,145,514	1,797,091,020	
ハ	建物附属設備	4,899,801,206		
	減価償却累計額	△ 4,419,768,413	480,032,793	
ニ	構 築 物	217,455,736		
	減価償却累計額	△ 185,376,005	32,079,731	
ホ	器 械 備 品	2,470,194,219		
	減価償却累計額	△ 1,953,047,104	517,147,115	
ヘ	車 両	17,405,802		
	減価償却累計額	△ 15,028,152	2,377,650	
ト	リース資産	48,578,649		
	減価償却累計額	△ 39,027,292	9,551,357	
チ	建設仮勘定		0	
	有形固定資産合計		2,903,955,421	
(2) 無 形 固 定 資 産				
イ	ソフトウェア		4,080,409	
ロ	リース資産		1,739,514	
ハ	その他無形固定資産		2,795,591	
	無形固定資産合計		8,615,514	
(3) 投資その他の資産				
イ	投資有価証券		289,863,000	
ロ	長期貸付金	22,050,000		
	貸倒引当金	△ 7,200,000	14,850,000	
ハ	長期前払消費税		259,679,387	
ニ	破産更生債権等	7,342,292		
	貸倒引当金	△ 7,342,292	0	
ホ	その他の投資			
	その他の資産		919,000	
	投資その他の資産合計		565,311,387	
	固定資産合計		3,477,882,322	
2 流 動 資 産				
(1)	現 金 預 金		3,071,704,562	
(2)	未 収 金	865,339,493		
	貸倒引当金	△ 1,554,581	863,784,912	
(3)	有 価 証 券		0	
(4)	貯 蔵 品		48,704,041	
(5)	前 払 金		0	
(6)	その他流動資産		0	
	流動資産合計		3,984,193,515	
	資 産 合 計		7,462,075,837	

		負 債 の 部	
3	固 定 負 債		
(1)	企 業 債	402,436,789	
(2)	リ ー ス 債 務	<u>7,089,302</u>	
(3)	引 当 金		
	イ 退職給付引当金	861,920,977	
	ロ 修繕引当金	<u>23,558,689</u>	
	引当金合計	<u>885,479,666</u>	
	固定負債合計		1,295,005,757
4	流 動 負 債		
(1)	企 業 債	231,210,146	
(2)	リ ー ス 債 務	4,613,261	
(3)	未 払 金	303,574,092	
(4)	引 当 金		
	イ 賞与引当金	106,474,775	
	ロ 法定福利費引当金	<u>19,676,577</u>	
	引当金合計	126,151,352	
(5)	その他流動負債	<u>48,865,865</u>	
	流動負債合計		714,414,716
5	繰 延 収 益		
	長期前受金	2,647,091,692	
	収益化累計額	△ 1,911,901,289	
	繰延収益合計		<u>735,190,403</u>
	負債合計		<u><u>2,744,610,876</u></u>
		資 本 の 部	
6	資 本 金		6,408,809,714
7	剰 余 金		
(1)	資 本 剰 余 金		
	イ 受贈財産評価額	2,592,624	
	ロ その他資本剰余金	<u>0</u>	
	資本剰余金合計	2,592,624	
(2)	利 益 剰 余 金		
	イ 減債積立金	126,183,253	
	ロ 利益積立金	0	
	ハ 当年度未処理欠損金	<u>1,820,120,630</u>	
	利益剰余金合計	△ 1,693,937,377	
	剰余金合計		<u>△ 1,691,344,753</u>
	資 本 合 計		<u>4,717,464,961</u>
	負 債 資 本 合 計		<u><u>7,462,075,837</u></u>

6 注記

I. 重要な会計方針

1 資産の評価基準及び評価方法

(1) 有価証券の評価基準及び評価方法

- ・満期保有目的債券 償却原価法(定額法)

(2) たな卸資産の評価基準及び評価方法

- ・貯蔵品

先入先出法による原価法（貸借対照表価額は収益性の低下に基づく簿価切下げの方法により算定）

2 固定資産の減価償却の方法

(1) 有形固定資産（リース資産を除く）

- ・減価償却の方法

建物	定額法
建物附属設備	定額法
構築物	定額法
器械備品	定額法
車両	定額法

- ・主な耐用年数

建物	7～39年
建物附属設備	6～40年
構築物	5～60年
器械備品	2～20年
車両	4～10年

(2) リース資産

- ・所有権移転ファイナンス・リース取引に係るリース資産

自己所有の固定資産に適用する減価償却方法と同一の方法を採用している。

- ・所有権移転外ファイナンス・リース取引に係るリース資産

リース期間を耐用年数とし、残存価格を零とする定額法を採用している。

3 引当金の計上方法

(1) 退職給付引当金

職員の退職手当の支給に備えるため、当事業年度末における退職手当の要支給額に相当する金額のうち、「職員の退職手当に係る取扱いに関する覚書」に基づき、一般会計が負担する部分を除く額を計上している。

(2) 賞与引当金

職員の期末手当・勤勉手当の支給に備えるため、当事業年度末における支給見込額に基づき、当事業年度の負担に属する額を計上している。

(3) 法定福利費引当金

職員の期末手当・勤勉手当にかかる法定福利費の支払に備えるため、当事業年度末における支払見込額に基づき、当事業年度の負担に属する額を計上している。

(4) 貸倒引当金

債権の不納欠損等による損失に備えるため、実績率等による回収不能見込額を計上している。

(5) 修繕引当金

平成26年3月31日以前に引き当てられたものについて計上する。

4 その他会計に関する書類の作成のための基本となる事項

(1) 消費税及び地方消費税の会計処理

消費税及び地方消費税の会計処理は税抜方式によっている。なお、控除対象外消費税等については、当事業年度の費用として処理している。ただし、固定資産に係る控除対象外消費税等については、長期前払消費税勘定に計上し、20年間で均等償却を行なっている。

II. 貸借対照表等に関する注記

1 企業債の償還に係る他会計の負担

貸借対照表に計上されている企業債（1年内に償還予定のものも含む）のうち、他会計が負担すると見込まれる額は、367,309,949円である。

III. セグメント情報に関する注記

1 報告セグメントの概要

病院事業会計は、報告セグメントが1つのため、記載を省略している。

IV. その他の注記

1 引当金の取り崩し

(1) 退職給付引当金の目的使用による取り崩しについて

当事業年度において、退職手当として115,866,522円を支給するため、退職給付引当金115,866,522円を使用する。

(2) 賞与引当金の目的使用による取り崩しについて

当事業年度において、期末勤勉手当として307,184,392円を支給するため、賞与引当金105,171,503円を使用する。

(3) 法定福利費引当金の目的使用による取り崩しについて

当事業年度において、期末勤勉手当に係る法定福利費として56,400,239円を支払うため、法定福利費引当金19,141,441円を使用する。

(4) 貸倒引当金（破産更生債権等）の目的使用による取り崩しについて

当事業年度において、破産更生債権等794,725円を不納欠損とするため、貸倒引当金794,725円を使用する。

(5) 修繕引当金の目的使用による取り崩しについて

当事業年度において、予算に予定されていない1件あたり税抜価格で1,000千円を超える修繕費4,488,000円を支払うため、修繕引当金4,080,000円を使用する。

決算附属書類

7 令和4年度新城市病院事業報告書

(1) 概況

① 総括事項

令和4年度は、昨年度に引き続き新型コロナウイルス感染症の拡大に伴う入院の制限等を行いました。整形外科及び泌尿器科に新たに常勤医師が赴任したことにより、入院収益、外来収益ともに増収となり、病院経営への影響を最小限に抑えることができました。また、診療報酬点数においては、前年度から引き続き「急性期一般入院料」と「地域包括ケア病棟入院基本料」とともに最高評価の施設基準を維持することができました。収支の状況としては、入院収益及び外来収益の増収等により、令和3年度に引き続き黒字決算となりました。

事業概要については、以下のとおりです。

病院利用状況は、入院延患者数は35,092人で1日平均96.1人(前年度1日平均93.4人)、前年度対比1,016人の増、外来延患者数は64,328人で1日平均264.7人(前年度1日平均258.5人)、前年度対比1,783人の増となりました。

事業収益は4,314,167,365円で、前年度と比較して60,484,265円の減収となりました。事業費用は3,993,921,975円で、前年度と比較して279,496,250円の増額となり、収益的収支では320,245,390円の純利益となりました。入院収益につきましては、1,714,976,576円となり、前年度に比べ300,509,844円の増収となりました。外来収益につきましては、1,119,744,643円となり、前年度に比べ103,084,603円の増収となりました。一般会計からの繰入金収入は、613,055,000円でした。また、令和4年度新型コロナウイルス感染症対策事業補助金をはじめとする補助金は514,294,480円でした。

資本的収入については494,279,000円となりました。資本的支出は870,765,518円であり、主要な事業としまして南病棟空調改修工事、昇降機改修工事、超音波診断装置の購入などを行いました。

令和4年度の事業概要は以上のとおりです。厳しい経営環境が続いておりますが、東三河北部地域の基幹病院として医師の確保と医療機能の回復に努めるとともに、患者サービスの向上のため、職員が一丸となってより一層努力していく所存です。

② 経営指標に関する事項

令和4年度決算における経営成績について、昨年度に引き続き、新型コロナウイルス感染症の拡大による急を要さない入院及び手術の制限等を行いました。令和4年4月より、整形外科及び泌尿器科に常勤医師が赴任したことにより、入院収益は前年度対比121.3%、外来収益は前年度対比110.1%となり、医業収益が増額となりました。しかし、令和4年度新型コロナウイルス感染症対策事業補助金をはじめとする国・県補助金が減額したことで、経営の健全性を示す経常収支比率は8.6ポイント減の109.2%となりました。昨年度に引き続き、健全経営の水準とされる100%を上回っています。

経営の収益性を示す修正医業収支比率は、常勤医師の赴任に伴う診療材料費の増加等により医業費用が増額しましたが、医業収益が増加したこと等により、令和2年度と同水準まで回復することができました。

また、施設の活用度合いを示す病床利用率は、新型コロナウイルス感染症の拡大による急を要さない入院の制限等を行ったものの、入院患者の増により、1.4ポイント増の48.3%となりました。

今後も積極的な医師招聘や経費削減につとめ、医業収益の更なる改善、病床利用率の向上を図っていきます。

<経営指標の推移>

	H30	R1	R2	R3	R4
経常収支比率 【(医業収益+医業外収益)÷(医業費用+医業外費用)×100】	103.6%	97.6%	100.7%	117.8%	109.2%
修正医業収支比率 【(医業収益-他会計負担金)÷医業費用×100】	84.4%	81.2%	77.9%	74.1%	77.9%
病床利用率 【年延入院患者数÷年延病床数×100】	54.8%	52.8%	48.7%	46.9%	48.3%

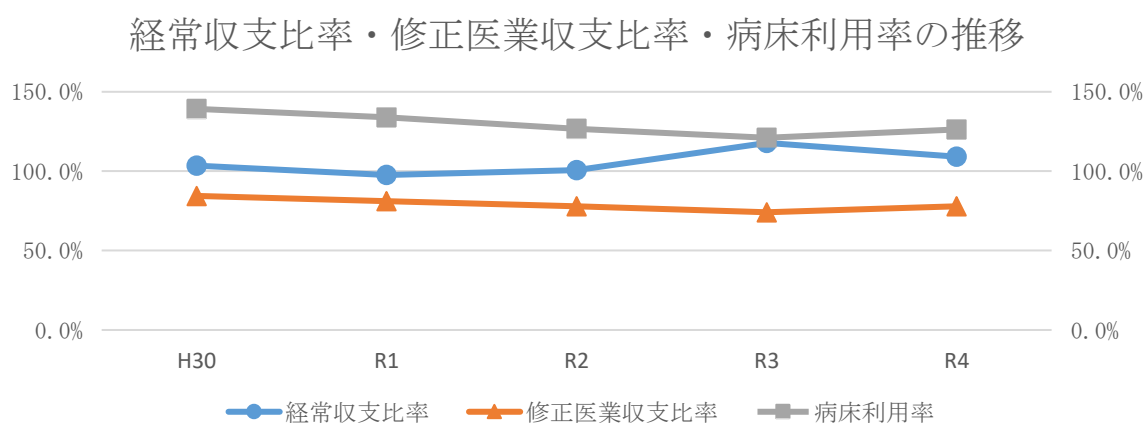

③ 議会議決事項

議案番号	件名	提出年月日	議決年月日
第114号	令和3年度新城市病院事業会計決算認定	4. 8. 30	4. 9. 16
第93号	令和4年度新城市病院事業会計補正予算（第1号）	4. 8. 30	4. 9. 16
第138号	令和4年度新城市病院事業会計補正予算（第2号）	4. 12. 1	4. 12. 16
第19号	新城市病院事業の設置等に関する条例の一部改正	5. 2. 24	5. 3. 22
第24号	令和4年度新城市病院事業会計補正予算（第3号）	5. 2. 24	5. 2. 24
第48号	令和5年度新城市病院事業会計予算	5. 2. 24	5. 3. 22

④ 施設基準の届出事項

受付年月日	届出先	件名	算定開始年月日	受理番号	備考	
4. 2. 10	東海北陸厚生局長	酸素の購入単価	4. 4. 1	(酸単) 第31152号	C E算定単価:0.1 円、小型ポンプ算 定単価:2.07円	
4. 3. 10	東海北陸厚生局長	脳血管疾患等リハビリテーション料 (I) の施設基準に係る届出	4. 4. 1	(脳I) 第1266号		
4. 3. 10	東海北陸厚生局長	運動器リハビリテーション料 (I) の施設基準に係る届出	4. 4. 1	(運I) 第2769号		
4. 3. 10	東海北陸厚生局長	呼吸器リハビリテーション料 (I) の施設基準に係る届出	4. 4. 1	(呼I) 第296号		
4. 3. 28	東海北陸厚生局長	後発医薬品使用体制加算 3 の施設基準に係る届出	4. 4. 1	(後発使3) 第81号		
4. 4. 18	東海北陸厚生局長	重症者等療養環境特別加算の施設基準に係る届出	4. 4. 1	(重) 第1382号		
4. 4. 18	東海北陸厚生局長	感染対策向上加算 2 の施設基準に係る届出	4. 4. 1	(感染対策2) 第23号		連携強化加算、 サーベイランス強 化加算
4. 4. 18	東海北陸厚生局長	二次性骨折予防継続管理料 1 の施設基準に係る届出	4. 4. 1	(二骨管1) 第11号		
4. 4. 18	東海北陸厚生局長	二次性骨折予防継続管理料 2 の施設基準に係る届出	4. 4. 1	(二骨継2) 第8号		
4. 4. 18	東海北陸厚生局長	二次性骨折予防継続管理料 3 の施設基準に係る届出	4. 4. 1	(二骨継3) 第48号		
4. 4. 18	東海北陸厚生局長	外来腫瘍化学療法診療料 2 の施設基準に係る届出	4. 4. 1	(外化診2) 第6号		
4. 4. 18	東海北陸厚生局長	摂食機能療法の注 3 に規定する摂食嚥下機能回復体制加算 2 の施設基準に係る届出	4. 4. 1	(摂嚥回2) 第4号		
4. 4. 18	東海北陸厚生局長	難治性高コレステロール血症に伴う重度尿蛋白を呈する糖尿病性腎症に対するLDLアフェレンシスの施設基準に係る届出	4. 4. 1	(難重尿) 第3号		
4. 4. 18	東海北陸厚生局長	移植後抗体関連型拒絶反応治療における血漿交換療法の施設基準に係る届出	4. 4. 1	(移後拒) 第6号		
4. 4. 18	東海北陸厚生局長	腹腔鏡下リンパ節群郭清術 (側方) の施設基準に係る届出	4. 4. 1	(腹リ傍側) 第12号		
4. 4. 20	東海北陸厚生局長	膀胱水圧拡張術及びハンナ型間質性膀胱炎手術 (経尿道) の施設基準に係る届出	4. 4. 1	(膀胱ハ間) 第39号		
4. 8. 30	東海北陸厚生局長	下肢創傷処置管理料の施設基準に係る届出	4. 9. 1	(下創管) 第14号		
4. 8. 30	東海北陸厚生局長	検査・画像情報提供加算及び電子的診療情報評価料の施設基準に係る届出	4. 9. 1	(電情) 第693号		電子的診療情報評 価料
4. 9. 27	東海北陸厚生局長	一般病棟入院基本料	4. 10. 1	(一般入院) 第3582号		病棟種別:一般、 病棟数:2棟、病 床数:114床、区 分:急性期一般入 院料1
4. 9. 27	東海北陸厚生局長	地域包括ケア病棟入院料 1	4. 10. 1	(地包ケア1) 第168号		当該病棟区分:一 般、病床数:59 床、看護職員配置 加算、看護補助者 配置加算

受付年月日	届出先	件名	算定開始年月日	受理番号	備考
4. 9. 27	東海北陸厚生局長	がん患者指導管理料イ	4. 10. 1	(がん指イ) 第139号	
4. 10. 7	東海北陸厚生局長	看護職員処遇改善評価料 5 5	4. 10. 1	(看処遇55) 第5号	
5. 1. 30	東海北陸厚生局長	入退院支援加算	5. 2. 1	(入退支) 第742号	区分：入退院支援 加算 2、地域連携 診療計画加算、総 合機能評価加算
5. 1. 30	東海北陸厚生局長	別添 1 の「第14の 2」の 1 の(3)に規定する在宅療養支援病院	5. 2. 1	(支援病 3) 第103号	
5. 1. 30	東海北陸厚生局長	在宅時医学総合管理料及び施設入居時等医学総合管理料	5. 2. 1	(在医総管) 第2277号	
5. 1. 30	東海北陸厚生局長	在宅がん医療総合診療料	5. 2. 1	(在総) 第2168号	

⑤ 職員に関する事項

(イ) 職員数及び異動状況 (定数 237 人)

職 種	4.4.1 現 在	採用者	任用者	退職者	5.3.31 現 在	4.3.31 現 在	比較	備考
医師	22				22	22	0	
歯科医師	1				1	1	0	
小 計	23	0	0	0	23	23	0	
薬剤師	7	1		2	6	5	1	
診療放射線技師	12				(0) 12	(1) 12	△ (1) 0	
臨床検査技師	(0) 10		1		(0) 11	(0) 10	(0) 1	
臨床工学技士	5				5	5	0	
理学療法士	12				12	12	0	
作業療法士	5				5	5	0	
歯科衛生士	3				3	3	0	
言語聴覚士	3				3	3	0	
管理栄養士	2				2	2	0	
小 計	(0) 59	(0) 2	(0) 0	(0) 2	(0) 59	(1) 57	△ (1) 2	
看護師	(7) 103				(7) 100	(6) 104	(1) △ 4	
准看護師	(2) 1				(2) 1	(3) 1	△ (1) 0	
小 計	(9) 104	(0) 0	(0) 0	(0) 3	(9) 101	(9) 105	(0) △ 4	
看護助手	(1) 5				(1) 5	(1) 5	(0) 0	
事務員	(1) 21		1		(1) 22	(1) 21	(0) 1	
合 計	(11) 212	(0) 3	(0) 0	(0) 5	(11) 210	(12) 211	△ (1) △ 1	

() は、再任用短時間勤務職員の数を外書きしたもの。

(ロ) 職員の平均給与月額

区 分	医 師	医療技術員	看 護 師	事 務 員	技能職員	計
	円	円	円	円	円	円
給与総額	31,371,105	21,193,644	42,621,952	8,295,659	1,563,276	105,045,636
平均給与	1,334,941	368,052	396,176	363,314	260,546	482,968
	人	人	人	人	人	人
年度末人数	23	59	110	23	6	221

⑥ 料金その他供給条件の設定、変更に関する事項

種別番号	公布年月日	事 項	施行年月日
令和4年3月4日 保発0304第1号	4.3.4	保険医療機関及び保険医療養担当規則の一部を改正する省令	4.4.1
令和4年 厚生労働省令第 31号	4.3.4	保険医療機関及び保険医療養担当規則の一部を改正する省令	4.4.1
令和4年 厚生労働省告示 第52号	4.3.4	高齢者の医療の確保に関する法律の規定による療養の給付等の取扱い及び担当に関する 基準等の一部を改正する告示	4.4.1
令和4年 厚生労働省告示 第53号	4.3.4	療担規則及び薬担規則並びに療担基準に基づき厚生労働大臣が定める揭示事項等の一部 を改正する件	4.4.1
令和4年 厚生労働省令第 30号	4.3.4	健康保険法施行規則等の一部を改正する省令	4.4.1
令和4年 厚生労働省告示 第54号	4.3.4	診療報酬の算定方法の一部を改正する件	4.4.1
令和4年 厚生労働省告示 第55号	4.3.4	基本診療料の施設基準等の一部を改正する件	4.4.1
令和4年 厚生労働省告示 第56号	4.3.4	特掲診療料の施設基準等の一部を改正する件	4.4.1
令和4年 厚生労働省告示 第57号	4.3.4	使用薬剤の薬価（薬価基準）の一部を改正する件	4.4.1
令和4年 厚生労働省告示 第58号	4.3.4	特定保険医療材料及びその材料価格（材料価格基準）の一部を改正する件	4.4.1
令和4年 厚生労働省告示 第61号	4.3.4	厚生労働大臣の定める先進医療及び患者申出療養並びに施設基準の一部を改正する件	4.4.1
令和4年 厚生労働省告示 第75号	4.3.18	厚生労働大臣が指定する病院の病棟における療養に要する費用の額の算定方法の一部を 改正する件	4.4.1
令和4年 厚生労働省告示 第76号	4.3.18	厚生労働大臣が指定する病院の病棟における療養に要する費用の額の算定方法第一項第 五号の規定に基づき厚生労働大臣が別に定める者の一部を改正する件	4.4.1
令和4年 厚生労働省告示 第77号	4.3.18	厚生労働大臣が定める傷病名、手術、処置等及び定義副傷病名の一部を改正する件	4.4.1
令和4年 厚生労働省告示 第78号	4.3.18	厚生労働大臣が指定する病院の病棟並びに厚生労働大臣が定める病院、基礎係数、機能 評価係数Ⅰ、機能評価係数Ⅱ及び激変緩和係数の一部を改正する件	4.4.1
令和4年 厚生労働省告示 第85号	4.3.25	厚生労働大臣の定める先進医療及び患者申出療養並びに施設基準の一部を改正する件	4.4.1
令和4年 厚生労働省告示 第86号	4.3.25	療養の給付及び公費負担医療に関する費用の請求に関する省令第七条第三項の規定に基 づく厚生労働大臣が定める様式の一部を改正する件	4.4.1
令和4年 厚生労働省告示 第88号	4.3.25	要介護被保険者等である患者について療養に要する費用の額を算定できる場合の一部を 改正する件	4.4.1

種別番号	公布年月日	事 項	施行年月日
令和5年 厚生労働省告示 第105号	5. 3. 28	厚生労働大臣が指定する病院の病棟並びに厚生労働大臣が定める病院、基礎係数、機能評価係数Ⅰ、機能評価係数Ⅱ及び激変緩和係数の一部を改正する件（告示）	4. 4. 1
令和4年 厚生労働省告示 第166号	4. 4. 19	厚生労働大臣が指定する病院の病棟における療養に要する費用の額の算定方法第一項第五号の規定に基づき厚生労働大臣が別に定める者の一部を改正する件（告示）	4. 4. 20
令和4年 厚生労働省告示 第174号	4. 4. 28	特定保険医療材料及びその材料価格（材料価格基準）の一部を改正する件（告示）	4. 5. 1
令和4年 厚生労働省告示 第176号	4. 4. 28	厚生労働大臣が指定する病院の病棟並びに厚生労働大臣が定める病院、基礎係数、機能評価係数Ⅰ、機能評価係数Ⅱ及び激変緩和係数の一部を改正する件（告示）	4. 5. 1
令和4年 厚生労働省告示 第184号	4. 5. 24	厚生労働大臣が指定する病院の病棟における療養に要する費用の額の算定方法第一項第五号の規定に基づき厚生労働大臣が別に定める者の一部を改正する件（告示）	4. 5. 25
令和4年 厚生労働省告示 第192号	4. 5. 31	厚生労働大臣が指定する病院の病棟並びに厚生労働大臣が定める病院、基礎係数、機能評価係数Ⅰ、機能評価係数Ⅱ及び激変緩和係数の一部を改正する件（告示）	4. 6. 1
令和4年 厚生労働省告示 第253号	4. 8. 17	厚生労働大臣が指定する病院の病棟における療養に要する費用の額の算定方法第一項第五号の規定に基づき厚生労働大臣が別に定める者の一部を改正する件（告示）	4. 8. 18
令和4年 厚生労働省告示 第262号	4. 8. 31	厚生労働大臣が指定する病院の病棟並びに厚生労働大臣が定める病院、基礎係数、機能評価係数Ⅰ、機能評価係数Ⅱ及び激変緩和係数の一部を改正する件（告示）	4. 9. 1
令和4年 厚生労働省告示 第334号	4. 10. 15	厚生労働大臣が指定する病院の病棟における療養に要する費用の額の算定方法第一項第五号の規定に基づき厚生労働大臣が別に定める者の一部を改正する件（告示）	4. 11. 16

(2) 工 事

① 建設工事の概況

(消費税込)

工 事 名	施 工 内 容	金 額	着 手	完 了	備 考
空調改修工事	南病棟空調改修工事	円 (65,457,700)	(3.12.29)		
		110,337,700	4.6.27	4.8.19	
空調改修付属工事	南病棟空調改修付属工事	2,552,000	4.10.27	4.11.25	
空調工事	リハビリ棟2階空調工事	3,674,000	4.6.25	4.7.11	
空調工事	北病棟3階透析室空調設置工事	6,710,000	4.11.17	5.3.17	
昇降機改修工事	昇降機改修工事	23,100,000	4.11.19	5.3.23	

複数年契約のものについては、全体の契約額に加え、当年度分を括弧書にて表記し、契約変更のあるものについては、最新変更契約年月日に加え、当初契約年月日を括弧書にて表記

② 保存工事の概況

(100万円以上 消費税込)

工 事 名	施 工 内 容	金 額	着 手	完 了	備 考
建物附属設備修繕	圧縮空気除湿装置修繕	円 2,458,500	4.12.1	5.3.24	
建物附属設備修繕	オベ系統チラーユニット (RE-02b) 圧縮機分解整備修繕	2,838,000	4.4.7	4.5.9	
建物附属設備修繕	理学療法室床修繕	1,650,000	5.3.9	5.3.28	

(3) 業 務

① 業務量

(イ) 入院及び外来患者数 (令和4年4月1日から令和5年3月31日まで)

区 分	当 年 度		前 年 度		増 減	前年度対比
	患者延数	1日平均	患者延数	1日平均		
入 院	35,092 人	96.1 人	34,076 人	93.4 人	1,016 人	103.0 %
外 来	64,328	264.7	62,545	258.5	1,783	102.9
合 計	99,420	360.8	96,621	351.9	2,799	102.9

(ロ) 病類別入院状況 (令和4年4月1日から令和5年3月31日まで)

区 分	一 般
定 床 数	199 床
患 者 延 数	35,092 人
一 日 平 均	96.1 人
利 用 率	48.3 %

(ハ) 各科別患者数 (令和4年4月1日から令和5年3月31日まで)

区 分	入 院		外 来		合 計	
	患者延数	1日平均	患者延数	1日平均	患者延数	1日平均
内 科	25,939 人	71.1 人	28,041 人	115.4 人	53,980 人	186.5 人
精 神 科	0	0.0	7,529	31.0	7,529	31.0
小 児 科	0	0.0	3,690	15.2	3,690	15.2
消化器・外科	2,953	8.1	6,482	26.6	9,435	34.7
整形外科	4,608	12.6	5,650	23.3	10,258	35.9
脳神経外科	0	0.0	594	2.4	594	2.4
皮 膚 科	0	0.0	1,356	5.5	1,356	5.5
泌尿器科	1,385	3.8	3,953	16.3	5,338	20.1
産婦人科	1	0.0	1,431	5.9	1,432	5.9
眼 科	0	0.0	476	2.0	476	2.0
耳鼻いんこう科	0	0.0	2,720	11.2	2,720	11.2
歯科口腔外科	206	0.5	1,702	7.0	1,908	7.5
放射線科	0	0.0	704	2.9	704	2.9
リハビリテーション科	0	0.0	0	0.0	0	0.0
合 計	35,092	96.1	64,328	264.7	99,420	360.8
備 考	診療日数 入院 365 日 外来 243 日					

② 事業収入に関する事項

(消費税抜)

区 分	当 年 度		前 年 度		比 較	
	金 額	構成比率	金 額	構成比率	増 減	前年度対比
	円	%	円	%	円	%
入 院 収 益	1,714,976,576	39.8	1,414,466,732	32.3	300,509,844	121.2
外 来 収 益	1,119,744,643	26.0	1,016,660,040	23.2	103,084,603	110.1
その他医業収益	208,803,231	4.8	220,605,426	5.1	△ 11,802,195	94.7
受取利息配当金	1,679,000	0.0	1,613,530	0.0	65,470	104.1
他会計負担金	314,191,000	7.3	318,157,000	7.3	△ 3,966,000	98.8
他会計補助金	275,744,000	6.4	290,487,000	6.6	△ 14,743,000	94.9
補 助 金	514,294,480	11.9	946,945,925	21.7	△ 432,651,445	54.3
患者外給食収益	227,509	0.0	358,584	0.0	△ 131,075	63.4
長期前受金戻入	130,197,264	3.0	122,874,244	2.8	7,323,020	106.0
その他医業外収益	32,608,866	0.8	42,285,945	1.0	△ 9,677,079	77.1
固定資産売却益	920,000	0.0	0	0.0	920,000	#DIV/0!
その他特別利益	780,796	0.0	197,204	0.0	583,592	395.9
合 計	4,314,167,365	100.0	4,374,651,630	100.0	△ 60,484,265	98.6

③ 事業費用に関する事項

(消費税抜)

区 分	当 年 度		前 年 度		比 較	
	金 額	事業収入に対する割合	金 額	事業収入に対する割合	増 減	前年度対比
	円	%	円	%	円	%
給 与 費	2,257,923,695	52.3	2,191,195,268	50.1	66,728,427	103.0
材 料 費	545,553,182	12.6	439,891,671	10.1	105,661,511	124.0
経 費	705,984,586	16.5	622,578,354	14.2	83,406,232	113.4
減 価 償 却 費	299,324,030	6.9	288,046,619	6.6	11,277,411	103.9
資 産 減 耗 費	2,490,996	0.1	3,528,500	0.1	△ 1,037,504	70.6
研 究 研 修 費	10,302,361	0.2	5,846,685	0.1	4,455,676	176.2
支払利息及び企業債取扱諸費	19,651,853	0.6	30,577,262	0.7	△ 10,925,409	64.3
患者外給食材料費	1,799,696	0.0	1,525,924	0.0	273,772	117.9
院内保育所施設運営費	13,828,908	0.3	10,830,556	0.2	2,998,352	127.7
交 付 金	114,000	0.0	152,000	0.0	△ 38,000	75.0
貸倒引当金繰入額	1,800,000	0.0	3,600,000	0.1	△ 1,800,000	50.0
雑 損 失	135,148,668	3.1	116,652,886	2.7	18,495,782	115.9
固定資産売却損	0	0.0	0	0.0	0	#DIV/0!
過年度損益修正損	0	0.0	0	0.0	0	#DIV/0!
その他特別損失	0	0.0	0	0.0	0	#DIV/0!
予 備 費	0	0.0	0	0.0	0	#DIV/0!
合 計	3,993,921,975	92.6	3,714,425,725	84.9	279,496,250	107.5

④ その他主要な事項

本年度該当なし

(4) 会 計

① 重要契約の要旨

(イ) 工事関係

(消費税込)

契約年月日	契約金額	契約の内容	契約の相手方
(3. 12. 29)	(65,457,700)	南病棟空調改修工事	松井建拓(株)
4. 6. 27	110,337,700		
4. 10. 27	2,552,000	南病棟空調改修付属工事	松井建拓(株)
4. 6. 25	3,674,000	リハビリ棟2階空調工事	松井建拓(株)
4. 11. 17	6,710,000	北病棟3階透析室空調設置工事	松井建拓(株)
4. 11. 19	23,100,000	昇降機改修工事	三菱電機ビルソリューションズ(株)

複数年契約のものについては、全体の契約額に加え、当年度分を括弧書にて表記し、契約変更のあるものについては、最新変更契約年月日に加え、当初契約年月日を括弧書にて表記

(ロ) 資産購入関係

(200万円以上 消費税込)

契約年月日	契約金額	契約の内容	契約の相手方
4. 6. 10	6,583,500	膀胱鏡システム	(株)三輪器械
4. 6. 24	2,156,000	心肺蘇生法訓練人形	(株)三輪器械
4. 7. 15	9,790,000	超音波診断装置	(株)三輪器械
4. 7. 15	3,520,000	個人用多用途透析装置	(株)フェニックス 東三河営業所
4. 7. 15	6,710,000	超音波診断装置	(株)三輪器械
4. 7. 26	4,400,000	人工呼吸器	(株)三輪器械
4. 11. 29	4,829,000	光源一体型内視鏡システム	(株)三輪器械
4. 12. 21	9,130,000	セントラルモニタ	(株)三輪器械
4. 12. 23	6,875,000	無影灯	(株)三輪器械
5. 3. 16	2,805,000	超音波凝固切開装置	(株)三輪器械

② 企業債及び一時借入金の概況

(イ) 企業債

前年度末残高	本年度借入高	本年度償還高	本年度末残高
円 981,965,259	円 65,400,000	円 413,718,324	円 633,646,935

(ロ) 一時借入金

前年度末残高	本年度借入限度額	本年度借入高	本年度末残高
円 0	円 500,000,000	円 0	円 0

8 令和4年度新城市病院事業会計キャッシュ・フロー計算書

(令和4年4月1日から令和5年3月31日まで)

(単位：円)

I 業務活動によるキャッシュ・フロー	
当年度純利益 (△は損失)	320,245,390
減価償却費	299,324,030
長期前払消費税償却	12,909,417
固定資産除却費	3,490,996
固定資産売却益 (△は利益)	△ 920,000
退職給付引当金の増減額 (△は減少)	30,663,755
修繕引当金の増減額 (△は減少)	△ 4,080,000
貸倒引当金の増減額 (△は減少)	3,205,875
賞与引当金の増減額 (△は減少)	1,303,272
法定福利費引当金の増減額 (△は減少)	535,136
長期前受金戻入額	△ 130,197,264
受取利息及び受取配当金	△ 1,079,000
支払利息	19,651,853
未収金の増減額 (△は増加)	64,911,387
未払金の増減額 (△は減少)	43,430,946
たな卸資産の増減額 (△は増加)	△ 4,309,000
破産更生債権等の増減額 (△は増加)	△ 2,186,671
その他	△ 16,046,806
小計	640,853,316
利息及び配当金の受取額	1,079,000
利息の支払額	△ 19,651,517
業務活動によるキャッシュ・フロー	622,280,799
II 投資活動によるキャッシュ・フロー	
有形固定資産の売却による収入	825,000
有形固定資産の取得による支出	△ 147,363,700
投資有価証券の売却による収入	100,000,000
投資有価証券の取得による支出	△ 289,863,000
長期貸付金の貸付による支出	△ 6,300,000
長期貸付金の回収による収入	4,850,000
国庫補助金等による収入	19,443,000
寄附金による収入	517,000
一般会計又は他の特別会計からの繰入金による収入	303,615,000
その他投資の取得による支出	△ 45,000
その他投資の回収による収入	374,000
投資活動によるキャッシュ・フロー	△ 13,947,700
III 財務活動によるキャッシュ・フロー	
建設改良企業債による収入	65,400,000
建設改良企業債の償還による支出	△ 413,718,324
リース債務の支払による支出	△ 4,593,623
財務活動によるキャッシュ・フロー	△ 352,911,947
IV 資金増加(減少)額	255,421,152
V 資金期首残高	2,816,283,410
VI 資金期末残高	3,071,704,562

9 令和4年度新城市病院事業収益費用明細書

(1) 収益的收入及び支出

収 益

(消費税抜 単位：円)

款	項	目	節	金額	備考
1	病院事業収益			4,314,167,365	
	1	医業収益		3,043,524,450	
		1	入院収益	1,714,976,576	
			1 入院収入	1,714,976,576	
		2	外来収益	1,119,744,643	
			1 外来収入	1,119,744,643	
		3	その他医業収益	208,803,231	
			1 室料差額収益	62,254,680	
			2 公衆衛生活動収益	75,401,032	
			3 医療相談収益	36,679,046	
			4 受託検査施設利用収益	310,862	
			5 他会計負担金	24,000,000	
			6 その他医業収益	10,157,611	
	2	医業外収益		1,268,942,119	
		1	受取利息配当金	1,679,000	
			1 預金利息	1,079,000	
			2 有価証券利息	600,000	
		2	他会計負担金	314,191,000	
			1 他会計負担金	314,191,000	
		3	他会計補助金	275,744,000	
			1 他会計補助金	275,744,000	
		4	補助金	514,294,480	
			1 補助金	514,294,480	
		5	患者外給食収益	227,509	
			1 患者外給食収益	227,509	
		6	長期前受金戻入	130,197,264	
			1 工事負担金戻入	491,112	
			2 国庫補助金戻入	3,743,248	
			3 県補助金戻入	13,032,141	
			4 その他長期前受金戻入	112,930,763	
		7	その他医業外収益	32,608,866	
			1 有価証券売却収益	0	
			2 不用品売却収益	0	
			3 その他医業外収益	32,608,866	
	3	特別利益		1,700,796	
		1	固定資産売却益	920,000	
			1 固定資産売却益	920,000	

款	項	目	節	金額	備考
		2 その他特別利益		780,796	
			1 長期前受金戻入	0	
			2 貸倒引当金戻入益	780,796	
収益的収入 合計				4,314,167,365	

費用

(消費税抜 単位：円)

款	項	目	節	金額	備考
1	病院事業費用			3,993,921,975	
	1	医業費用		3,821,578,850	
		1	給与費	2,257,923,695	
			1 給料	831,798,641	予算額 900,246,000
			(1) 医師給	132,930,498	
			(2) 看護師給	400,957,454	
			(3) 医療技術員給	201,178,893	
			(4) 事務員給	80,516,676	
			(5) 技能職員給	16,215,120	
			2 手当	652,809,306	予算額 692,663,000
			(1) 医師手当	289,584,971	
			(2) 看護師手当	209,557,835	
			(3) 医療技術員手当	102,748,288	
			(4) 事務員手当	40,721,787	
			(5) 技能職員手当	10,196,425	
			3 報酬	225,591,067	予算額 230,690,000
			4 法定福利費	275,043,052	予算額 275,601,948
			5 退職給付費	146,530,277	
			6 賞与引当金繰入額	106,474,775	
			7 法定福利費引当金繰	19,676,577	
		2	材料費	545,553,182	
			1 薬品費	331,893,247	
			2 診療材料費	189,376,639	
			3 給食材料費	20,773,146	
			4 医療消耗備品費	3,510,150	
		3	経費	705,984,586	
			1 厚生福利費	4,337,708	
			2 報償費	0	
			3 旅費交通費	6,864,770	
			4 職員被服費	536,001	
			5 消耗品費	13,287,405	
			6 消耗備品費	1,099,577	
			7 光熱水費	98,323,080	
			8 燃料費	29,686,467	

款	項	目	節	金額	備考
			9 食糧費	76,364	
			10 印刷製本費	443,007	
			11 修繕費	21,563,975	実支出額 25,643,975
			12 保険料	6,297,840	
			13 賃借料	81,432,972	
			14 通信運搬費	6,335,704	
			15 委託料	416,379,394	
			16 諸会費	2,205,871	
			17 交際費	0	予算額 1,000,000
			18 広告料	0	
			19 手数料	12,456,533	
			20 公課費	97,800	
			21 負担金	1,558,722	
			22 貸倒引当金繰入額	2,981,396	
			23 賠償金	20,000	
			24 雑費	0	
		4 減価償却費		299,324,030	
			1 有形固定資産減価償却費	291,909,931	
			2 リース資産減価償却費	4,482,591	
			3 無形固定資産減価償却費	2,931,508	
		5 資産減耗費		2,490,996	
			1 たな卸資産減耗費	0	
			2 固定資産除却費	2,490,996	
		6 研究研修費		10,302,361	
			1 図書費	5,365,856	
			2 旅費	1,903,467	
			3 研究雑費	3,033,038	
	2 医業外費用			172,343,125	
		1 支払利息及び企業債取扱諸費		19,651,853	
			1 企業債利息	19,650,363	
			2 リース支払利息	1,490	
		2 患者外給食材料費		1,799,696	
			1 患者外給食材料費	1,799,696	

款	項	目	節	金額	備考
		3 院内保育所施設運営費		13,828,908	
			1 給食材料費	577,496	
			2 消耗品費	13,330	
			3 消耗備品費	128,000	
			4 光熱水費	252,201	
			5 燃料費	26,623	
			6 印刷製本費	14,631	
			7 修繕費	523,636	
			8 保険料	4,560	
			9 賃借料	49,665	
			10 通信運搬費	7,766	
			11 委託料	12,231,000	
			12 手数料	0	
		4 交付金		114,000	
			1 交付金	114,000	
		5 貸倒引当金繰入額		1,800,000	
			1 貸倒引当金繰入額	1,800,000	
		6 雑損失		135,148,668	
			1 不用品売却原価	0	
			2 その他雑損失	135,148,668	
	3 特別損失			0	
		1 固定資産売却損		0	
			1 固定資産売却損	0	
		2 過年度損益修正損		0	
			1 過年度損益修正損	0	
	4 予備費			0	
		1 予備費		0	
			1 予備費	0	
収益的支出 合計				3,993,921,975	

(2) 資本的収入及び支出

収 入

(消費税抜 単位：円)

款	項	目	節	金 額	備 考
1	資本的収入			494,279,000	
	1	補助金		19,443,000	
		1	国県補助金	19,443,000	
			1 国県補助金	19,443,000	
	2	企業債		65,400,000	
		1	企業債	65,400,000	
			1 企業債	0	
			2 繰越企業債	65,400,000	
	3	出資金		0	
		1	他会計出資金	0	
			1 他会計出資金	0	
	4	負担金		303,615,000	
		1	他会計負担金	303,615,000	
			1 他会計負担金	303,615,000	
	5	その他収入		5,224,000	
		1	その他収入	5,224,000	
			1 その他収入	5,224,000	
	6	固定資産売却代金		100,080,000	
		1	医療器械売却代金	175,000	
			1 医療器械売却代金	175,000	
		2	投資有価証券売却	99,905,000	
			1 投資有価証券売却	99,905,000	
	7	寄附金		517,000	
		1	寄附金	517,000	
			1 寄附金	517,000	
資本的収入 合計				494,279,000	

支 出

(消費税抜 単位：円)

款	項	目	節	金 額	備 考
1	資本的支出			870,765,518	
	1	建設改良費		160,839,194	
		1	病院改築事業費	92,267,000	
			1 工事請負費	32,760,000	
			2 繰越工事請負費	59,507,000	
			3 委託料	0	
		2	資産購入費	62,657,000	
			1 医療器械購入費	61,847,000	
			2 庁用備品購入費	810,000	
			3 厨房器械購入費	0	
			4 無形固定資産購入費	0	
		3	リース資産購入費	5,915,194	
			1 リース資産購入費	5,915,194	
	2	投資		296,208,000	
		1	長期貸付金	6,300,000	
			1 貸与金	6,300,000	
		2	その他投資	289,908,000	
			1 その他投資	45,000	
	3	企業債償還金		413,718,324	
		1	企業債償還金	413,718,324	
			1 企業債償還金	413,718,324	
資本的支出 合計				870,765,518	

10 令和4年度 新城市

(1) 有形固定資産明細書

資産の種類	年度当初現在高	当年度増加額	当年度減少額	年度末現在高
	円	円	円	円
土地	65,675,755	0	0	65,675,755
建物	5,797,236,534	0	0	5,797,236,534
建物附属設備	4,734,225,114	165,576,092	0	4,899,801,206
構築物	217,455,736	0	0	217,455,736
器械備品	2,447,731,882	63,482,000	41,019,663	2,470,194,219
車両	17,405,802	0	0	17,405,802
リース資産	54,504,039	0	5,925,390	48,578,649
建設仮勘定	73,309,092	92,267,000	165,576,092	0
合計	13,407,543,954	321,325,092	212,521,145	13,516,347,901

(2) 無形固定資産明細書

資産の種類	年度当初現在高	当年度増加額	当年度減少額
	円	円	円
ソフトウェア	5,040,409	0	960,000
リース資産	2,435,319	0	695,805
その他無形固定資産	4,071,294	0	1,275,703
合計	11,547,022	0	2,931,508

(3) 投資その他の資産明細書

資産の種類	年度当初現在高	当年度増加額
	円	円
投資有価証券	99,905,000	289,863,000
長期貸付金	15,200,000	6,300,000
長期前払消費税	258,188,345	14,400,459
破産更生債権等	0	794,725
その他の投資その他の資産	1,248,000	0
合計	374,541,345	311,358,184

病院事業固定資産明細書

(消費税抜)

減価償却累計額			年度末償却未済高	備考
当年度増加額	当年度減少額	累計		
円	円	円	円	
0	0	0	65,675,755	
129,112,888	0	4,000,145,514	1,797,091,020	
10,950,661	0	4,419,768,413	480,032,793	
2,575,558	0	185,376,005	32,079,731	
148,880,584	37,824,936	1,953,047,104	517,147,115	
390,240	0	15,028,152	2,377,650	
4,482,591	5,629,121	39,027,292	9,551,357	
0	0	0	0	
296,392,522	43,454,057	10,612,392,480	2,903,955,421	

(消費税抜)

当年度減価償却高	年度末現在高	備考
円	円	
0	4,080,409	
0	1,739,514	
0	2,795,591	
0	8,615,514	

(消費税抜)

当年度減少額	年度末現在高	備考
円	円	
99,905,000	289,863,000	
6,650,000	14,850,000	
12,909,417	259,679,387	
794,725	0	
329,000	919,000	
120,588,142	565,311,387	

1 1 令和4年度 新城市

種 類	発行年月日	発行総額	償 還 高	
			当年度償還高	償還高累計
		円	円	円
平成4年度 特別地方債	H5. 3. 25	1,250,000,000	80,280,443	1,250,000,000
平成5年度 特別地方債	H6. 3. 23	2,800,000,000	161,191,260	2,632,871,573
平成6年度 特別地方債	H7. 3. 20	350,000,000	20,997,189	304,996,002
平成7年度 特別地方債	H8. 3. 11	550,000,000	28,419,152	459,213,538
平成28年度 特別地方債	H29. 3. 30	21,900,000	2,190,000	13,140,000
平成30年度 特別地方債	H31. 3. 28	369,900,000	73,980,000	295,920,000
平成30年度 特別地方債	H31. 3. 28	24,400,000	4,066,666	16,266,668
平成30年度 特別地方債	H31. 3. 28	19,700,000	4,925,000	19,700,000
令和2年度 特別地方債	R3. 3. 25	35,700,000	3,570,000	7,140,000
令和2年度 特別地方債	R3. 3. 25	78,400,000	13,066,666	26,133,336
令和2年度 特別地方債	R3. 7. 29	24,400,000	2,440,000	4,880,000
令和3年度 特別地方債	R4. 3. 24	47,300,000	9,460,000	9,460,000
令和3年度 特別地方債	R4. 3. 30	45,400,000	5,044,448	5,044,448
令和3年度 特別地方債	R4. 10. 6	65,400,000	4,087,500	4,087,500
計		5,682,500,000	413,718,324	5,048,853,065

病院事業企業債明細書

未償還残高	発行価額	利 率	償還終期	備 考 (償還期間及び事業名)
円	円	年 %		
0	—	4.40	R5.3.25	30 市民病院整備事業 (増改築工事)
167,128,427	—	3.65	R6.3.1	30 市民病院整備事業 (増改築工事)
45,003,998	—	4.65	R7.3.1	30 市民病院整備事業 (増改築工事)
90,786,462	—	3.15	R8.3.1	30 市民病院整備事業 (増改築工事)
8,760,000	—	0.01	R9.3.20	10 市民病院整備事業 (駐車場工事)
73,980,000	—	0.01	R6.3.20	5 市民病院整備事業 (電子カルテ)
8,133,332	—	0.01	R7.3.20	6 市民病院整備事業 (調剤支援システム)
0	—	0.01	R5.3.20	4 市民病院整備事業 (多項目自動血球分析装置等)
28,560,000	—	0.04	R13.3.20	10 市民病院整備事業 (外来棟空調改修工事)
52,266,664	—	0.004	R9.3.20	6 市民病院整備事業 (C T、電動ベッド)
19,520,000	—	0.020	R13.3.20	10 市民病院整備事業 (外来棟空調改修工事)
37,840,000	—	0.020	R9.3.20	5 市民病院整備事業 (臨床検査課医療器械)
40,355,552	—	0.080	R13.3.20	9 市民病院整備事業 (南病棟空調機改修工事)
61,312,500	—	0.090	R12.9.20	8 市民病院整備事業 (南病棟空調機改修工事)
633,646,935				