

令和3年度

新 城 市
病院事業会計決算書

目 次

決 算 書 類

1	令和3年度	新城市病院事業決算報告書	1
2	令和3年度	新城市病院事業損益計算書	5
3	令和3年度	新城市病院事業剰余金計算書	7
4	令和3年度	新城市病院事業欠損金処理計算書	7
5	令和3年度	新城市病院事業貸借対照表	9
6	注記		11

決 算 附 属 書 類

7	令和3年度	新城市病院事業報告書	
	(1)	概 況	
	①	総括事項	14
	②	経営指標に関する事項	15
	③	議会議決事項	16
	④	施設基準の届出事項	17
	⑤	職員に関する事項	18
	⑥	料金その他供給条件の設定、変更に関する事項	19
	(2)	工 事	
	①	建設工事の概況	20
	②	保存工事の概況	20
	(3)	業 務	
	①	業務量	21
	②	事業収入に関する事項	22
	③	事業費用に関する事項	22
	④	その他主要な事項	22
	(4)	会 計	
	①	重要契約の要旨	23
	②	企業債及び一時借入金の概況	23
8	令和3年度	新城市病院事業キャッシュ・フロー計算書	24
9	令和3年度	新城市病院事業収益費用明細書	25
10	令和3年度	新城市病院事業固定資産明細書	33
11	令和3年度	新城市病院事業企業債明細書	35

決 算 書 類

1 令和3年度 新城市病院事業

(1) 収益的収入及び支出

収入

区 分	予 算		
	当初予算額	補正予算額	地方公営企業法第24条第3項の規定による支出額に係る財源充当額
	円	円	円
第1款 病院事業収益	3,559,991,000	428,525,000	0
第1項 医業収益	2,734,239,000	0	0
第2項 医業外収益	825,751,000	428,525,000	0
第3項 特別利益	1,000	0	0

支出

区 分	予 算					
	当初予算額	補正予算額	予備費支出額	流 用 増 減 額	地方公営企業法第24条第3項の規定による支出額	小 計
	円	円	円	円	円	円
第1款 病院事業費用	4,117,205,000	8,462,000	0	0	0	4,125,667,000
第1項 医業費用	4,020,985,000	8,463,000	0	0	0	4,029,448,000
第2項 医業外費用	95,718,000	△ 1,000	0	0	0	95,717,000
第3項 特別損失	2,000	0	0	0	0	2,000
第4項 予備費	500,000	0	0	0	0	500,000

決算報告書

(消費税込)

額		決算額	予算額に比べ 決算額の増減	備 考
合 計				
	円	円	円	
	3,988,516,000	4,398,929,906	410,413,906	
	2,734,239,000	2,672,357,540	△ 61,881,460	(内、仮受消費税及び地方消費税 20,625,342円)
	1,254,276,000	1,726,375,162	472,099,162	(" 3,652,934円)
	1,000	197,204	196,204	(" 0円)

(消費税込)

額		決算額	地方公営企業法第26条第2項の規定による繰越額	不用額	備 考
地方公営企業法第26条第2項の規定による繰越額	合 計				
	円	円	円	円	
0	4,125,667,000	3,701,957,197	0	423,709,803	
0	4,029,448,000	3,621,693,996	0	407,754,004	(内、仮払消費税及び地方消費税 70,606,899円)
0	95,717,000	80,263,201	0	15,453,799	(" 1,228,443円)
0	2,000	0	0	2,000	
0	500,000	0	0	500,000	

(2) 資本的収入及び支出

収 入

区 分	予 算			
	当初予算額	補正予算額	小 計	地方公営企業法第26条の規定による繰越額に係る財源充当額
	円	円	円	円
第1款 資本的収入	429,825,000	1,000,000	430,825,000	24,400,000
第1項 補助金	250,000	0	250,000	0
第2項 企業債	170,100,000	0	170,100,000	24,400,000
第3項 出資金	0	0	0	0
第4項 負担金	257,464,000	0	257,464,000	0
第5項 その他収入	2,010,000	0	2,010,000	0
第6項 固定資産売却代金	1,000	0	1,000	0
第7項 寄附金	0	1,000,000	1,000,000	0

支 出

区 分	予 算 額					
	当初予算額	補正予算額	流 用 増 減 額	小 計	地方公営企業法第26条の規定による繰越額	継続費 過 次 繰越額
	円	円	円	円	円	円
第1款 資本的支出	705,986,000	16,790,000	0	722,776,000	24,487,000	0
第1項 建設改良費	307,631,000	16,790,000	0	324,421,000	24,487,000	0
第2項 投資	11,190,000	0	0	11,190,000	0	0
第3項 企業債償還金	387,165,000	0	0	387,165,000	0	0

資本的収入が、資本的支出額に不足する額 181,596,628円は過年度分損益勘定留保資金で補てんした。

(消費税込)

額		決算額	予算額に比べ 決算額の増減	備 考
継続費通次繰越額 に係る財源充当額	合 計			
円	円	円	円	
0	455,225,000	419,489,050	△ 35,735,950	
0	250,000	11,700,300	11,450,300	
0	194,500,000	117,100,000	△ 77,400,000	
0	0	0	0	
0	257,464,000	287,544,000	30,080,000	
0	2,010,000	2,691,000	681,000	
0	1,000	0	△ 1,000	(内、仮受消費税及び地方 消費税 0円)
0	1,000,000	453,750	△ 546,250	

(消費税込)

合 計	決算額	翌年度繰越額			不 用 額	備 考
		地方公営 企業法第 26条の 規定によ る繰越額	継続費通 次繰越額	合 計		
円	円	円	円	円	円	
747,263,000	601,085,678	71,104,000	0	71,104,000	75,073,322	
348,908,000	209,450,032	71,104,000	0	71,104,000	68,353,968	(内、仮払消費税及び地方 消費税 18,503,222円)
11,190,000	5,321,000	0	0	0	5,869,000	
387,165,000	386,314,646	0	0	0	850,354	

2 令和3年度新城市病院事業損益計算書

(令和3年4月1日から令和4年3月31日まで)

(単位：円)

1 医業収益			
(1) 入院収益	1,414,466,732		
(2) 外来収益	1,016,660,040		
(3) その他医業収益	220,605,426	2,651,732,198	
2 医業費用			
(1) 給与費	2,191,195,268		
(2) 材料費	439,891,671		
(3) 経費	622,578,354		
(4) 減価償却費	288,046,619		
(5) 資産減耗費	3,528,500		
(6) 研究研修費	5,846,685	3,551,087,097	
医業損失			899,354,899
3 医業外収益			
(1) 受取利息配当金	1,613,530		
(2) 他会計負担金	318,157,000		
(3) 他会計補助金	290,487,000		
(4) 補助金	946,945,925		
(5) 患者外給食収益	358,584		
(6) 長期前受金戻入	122,874,244		
(7) その他医業外収益	42,285,945	1,722,722,228	
4 医業外費用			
(1) 支払利息及び 企業債取扱諸費	30,577,262		
(2) 患者外給食材料費	1,525,924		
(3) 院内保育所 施設運営費	10,830,556		
(4) 交付金	152,000		
(5) 貸倒引当金繰入額	3,600,000		
(6) 雑損失	116,652,886	163,338,628	1,559,383,600
経常利益			660,028,701

5 特別利益			
(1) 固定資産売却益	0		
(2) 過年度損益修正益	0		
(3) その他特別利益	197,204	197,204	
	<hr/>		
6 特別損失			
(1) 固定資産売却損	0		
(2) 過年度損益修正損	0	0	197,204
		<hr/>	<hr/>
当年度純利益			660,225,905
前年度繰越欠損金			2,800,591,925
			<hr/>
当年度未処理欠損金			2,140,366,020
			<hr/> <hr/>

3 令和3年度新城市病院事業剰余金計算書

(令和3年4月1日から令和4年3月31日まで)

	資本金		資本剰余金	
	自己 資本金	借入 資本金	受贈財産 評価額	その他 資本剰余金
前年度末残高	6,408,809,714	0	2,592,624	0
前年度処分額	0	0	0	0
議会の議決による処分額	0	0	0	0
処分後残高	6,408,809,714	0	2,592,624	0
当年度変動額	0	0	0	0
補助金の受入	0	0	0	0
他会計の受入	0	0	0	0
出資金の受入	0	0	0	0
当年度純利益	0	0	0	0
当年度末残高	6,408,809,714	0	2,592,624	0

4 令和3年度新城市病院事業欠損金処理計算書

(単位:円)

	資本金		資本剰余金	未処理欠損金
	自己資本金	借入資本金		
当年度末残高	6,408,809,714	0	2,592,624	△ 2,140,366,020
議会の議決による処分額	0	0	0	0
処分後残高	6,408,809,714	0	2,592,624	(繰越欠損金) △ 2,140,366,020

(単位:円)

剰 余 金				資本合計
	利 益 剰 余 金			
資本剰余金 合計	減債 積立金	未処理欠損金	利益剰余金 合計	
2,592,624	126,183,253	△ 2,800,591,925	△ 2,674,408,672	3,736,993,666
0	0	0	0	0
0	0	0	0	0
2,592,624	126,183,253	(繰越欠損金) △ 2,800,591,925	△ 2,674,408,672	3,736,993,666
0	0	660,225,905	660,225,905	660,225,905
0	0	0	0	0
0	0	0	0	0
0	0	0	0	0
0	0	660,225,905	660,225,905	660,225,905
2,592,624	126,183,253	(当年度未処理欠損金) △ 2,140,366,020	△ 2,014,182,767	4,397,219,571

5 令和3年度新城市病院事業貸借対照表

(令和4年3月31日)

(単位：円)

		資 産 の 部		
1 固 定 資 産				
(1) 有 形 固 定 資 産				
イ	土 地		65,675,755	
ロ	建 物	5,797,236,534		
	減価償却累計額	△ 3,871,032,626	1,926,203,908	
ハ	建物附属設備	4,734,225,114		
	減価償却累計額	△ 4,408,817,752	325,407,362	
ニ	構 築 物	217,455,736		
	減価償却累計額	△ 182,800,447	34,655,289	
ホ	器 械 備 品	2,447,731,882		
	減価償却累計額	△ 1,841,991,456	605,740,426	
ヘ	車 両	17,405,802		
	減価償却累計額	△ 14,637,912	2,767,890	
ト	リース資産	54,504,039		
	減価償却累計額	△ 40,173,822	14,330,217	
チ	建設仮勘定		73,309,092	
	有形固定資産合計		3,048,089,939	
(2) 無 形 固 定 資 産				
イ	ソフトウェア		5,040,409	
ロ	リース資産		2,435,319	
ハ	その他無形固定資産		4,071,294	
	無形固定資産合計		11,547,022	
(3) 投資その他の資産				
イ	投資有価証券		99,905,000	
ロ	長期貸付金	20,600,000		
	貸倒引当金	△ 5,400,000	15,200,000	
ハ	長期前払消費税		258,188,345	
ニ	破産更生債権等	5,155,621		
	貸倒引当金	△ 5,155,621	0	
ホ	その他の投資			
	その他の資産		1,248,000	
	投資その他の資産合計		374,541,345	
	固定資産合計		3,434,178,306	
2 流 動 資 産				
(1) 現 金 預 金				
			2,816,283,410	
(2) 未 収 金				
		930,250,880		
	貸倒引当金	△ 2,335,377	927,915,503	
(3) 有 価 証 券				
			0	
(4) 貯 蔵 品				
			44,395,041	
(5) 前 払 金				
			0	
(6) その他流動資産				
			0	
	流動資産合計		3,788,593,954	
	資 産 合 計		7,222,772,260	

負債の部

3 固定負債			
(1) 企業債		572,334,435	
(2) リース債務		11,702,563	
(3) 引当金			
イ 退職給付引当金	831,257,222		
ロ 修繕引当金	27,638,689		
引当金合計		858,895,911	
固定負債合計			1,442,932,909
4 流動負債			
(1) 企業債		409,630,824	
(2) リース債務		5,915,194	
(3) 未払金		251,260,939	
(4) 引当金			
イ 賞与引当金	105,171,503		
ロ 法定福利費引当金	19,141,441		
引当金合計		124,312,944	
(5) その他流動負債		49,687,212	
流動負債合計			840,807,113
5 繰延収益			
長期前受金		2,323,516,692	
収益化累計額		△ 1,781,704,025	
繰延収益合計			541,812,667
負債合計			<u>2,825,552,689</u>

資本の部

6 資本金			6,408,809,714
7 剰余金			
(1) 資本剰余金			
イ 受贈財産評価額	2,592,624		
ロ その他資本剰余金	0		
資本剰余金合計		2,592,624	
(2) 利益剰余金			
イ 減債積立金	126,183,253		
ロ 利益積立金	0		
ハ 当年度未処理欠損金	2,140,366,020		
利益剰余金合計		△ 2,014,182,767	
剰余金合計			△ 2,011,590,143
資本合計			<u>4,397,219,571</u>
負債資本合計			<u>7,222,772,260</u>

6 注記

I. 重要な会計方針

1 資産の評価基準及び評価方法

(1) 有価証券の評価基準及び評価方法

- ・満期保有目的債券 償却原価法(定額法)

(2) たな卸資産の評価基準及び評価方法

- ・貯蔵品

先入先出法による原価法（貸借対照表価額は収益性の低下に基づく簿価切下げの方法により算定）

2 固定資産の減価償却の方法

(1) 有形固定資産（リース資産を除く）

- ・減価償却の方法

建物	定額法
建物附属設備	定額法
構築物	定額法
器械備品	定額法
車両	定額法

- ・主な耐用年数

建物	7～39年
建物附属設備	6～40年
構築物	5～60年
器械備品	2～20年
車両	4～10年

(2) リース資産

- ・所有権移転ファイナンス・リース取引に係るリース資産

自己所有の固定資産に適用する減価償却方法と同一の方法を採用している。

- ・所有権移転外ファイナンス・リース取引に係るリース資産

リース期間を耐用年数とし、残存価格を零とする定額法を採用している。

3 引当金の計上方法

(1) 退職給付引当金

職員の退職手当の支給に備えるため、当事業年度末における退職手当の要支給額に相当する金額のうち、「職員の退職手当に係る取扱いに関する覚書」に基づき、一般会計が負担する部分を除く額を計上している。

(2) 賞与引当金

職員の期末手当・勤勉手当の支給に備えるため、当事業年度末における支給見込額に基づき、当事業年度の負担に属する額を計上している。

(3) 法定福利費引当金

職員の期末手当・勤勉手当にかかる法定福利費の支払に備えるため、当事業年度末における支払見込額に基づき、当事業年度の負担に属する額を計上している。

(4) 貸倒引当金

債権の不納欠損等による損失に備えるため、実績率等による回収不能見込額を計上している。

(5) 修繕引当金

平成26年3月31日以前に引き当てられたものについて計上する。

4 その他会計に関する書類の作成のための基本となる事項

(1) 消費税及び地方消費税の会計処理

消費税及び地方消費税の会計処理は税抜方式によっている。なお、控除対象外消費税等については、当事業年度の費用として処理している。ただし、固定資産に係る控除対象外消費税等については、長期前払消費税勘定に計上し、20年間で均等償却を行なっている。

II. 貸借対照表等に関する注記

1 企業債の償還に係る他会計の負担

貸借対照表に計上されている企業債（1年内に償還予定のものも含む）のうち、他会計が負担すると見込まれる額は、589,950,451円である。

III. セグメント情報に関する注記

1 報告セグメントの概要

病院事業会計は、報告セグメントが1つのため、記載を省略している。

IV. その他の注記

1 引当金の取り崩し

(1) 退職給付引当金の目的使用による取り崩しについて

当事業年度において、退職手当として65,851,533円を支給するため、退職給付引当金65,851,533円を使用する。

(2) 賞与引当金の目的使用による取り崩しについて

当事業年度において、期末勤勉手当として328,216,801円を支給するため、賞与引当金108,764,044円を使用する。

(3) 法定福利費引当金の目的使用による取り崩しについて

当事業年度において、期末勤勉手当に係る法定福利費として59,819,708円を支払うため、法定福利費引当金19,568,734円を使用する。

(4) 貸倒引当金（破産更生債権等）の目的使用による取り崩しについて

当事業年度において、破産更生債権等431,628円を不納欠損とするため、貸倒引当金431,628円を使用する。

(5) 修繕引当金の目的使用による取り崩しについて

当事業年度において、予算に予定されていない1件あたり税抜価格で1,000千円を超える修繕費10,043,000円を支払うため、修繕引当金9,130,000円を使用する。

決算附属書類

7 令和3年度新城市病院事業報告書

(1) 概況

① 総括事項

令和3年度は、新型コロナウイルス感染症の拡大に伴う入院の制限等により、入院収益が減少しましたが、令和3年度新型コロナウイルス感染症対策事業補助金をはじめとする補助金の活用により、病院経営への影響を最小限に抑えることができました。また、診療報酬点数においては、前年度から引き続き「急性期一般入院料」と「地域包括ケア病棟入院基本料」ともに最高評価の施設基準を維持することができました。収支の状況としては、長期前受金の収益化の影響、消耗備品費などの減少により、令和2年度に引き続き黒字決算となりました。

事業概要については、以下のとおりです。

病院利用状況は、入院延患者数は34,076人で1日平均93.4人(前年度1日平均96.8人)、前年度対比1,273人の減、外来延患者数は62,545人で1日平均258.5人(前年度1日平均256.3人)、前年度対比276人の増となりました。

事業収益は4,374,651,630円で、前年度と比較して683,052,962円の増収となりました。事業費用は3,714,425,725円で、前年度と比較して76,929,019円の増額となり、収益的収支では660,225,905円の純利益となりました。入院収益につきましては、1,414,466,732円となり、前年度に比べ101,965,862円の減収となりました。外来収益につきましては、1,016,660,040円となり、前年度に比べ25,253,928円の増収となりました。一般会計からの繰入金収入は、626,606,000円でした。

資本的収入については419,489,050円となりました。資本的支出は601,085,678円(消費税込)であり、主要な事業としまして外来棟空調改修工事や南病棟空調改修工事、全自動化学発光免疫装置、デジタルX線TVシステム、仮想インターネットシステムの購入などを行いました。

令和3年度の事業概要は以上のとおりです。厳しい経営環境が続いておりますが、東三河北部地域の基幹病院として医師の確保と医療機能の回復に努めるとともに、患者サービスの向上のため、職員が一丸となってより一層努力していく所存です。

② 経営指標に関する事項

令和3年度決算における経営成績について、外来収益は増加（前年度対比102.5%）しましたが、新型コロナウイルス感染症の拡大による急を要さない入院及び手術の制限等により入院収益が減少（前年度対比93.3%）したことによって医業収益は減額となりました。しかし、令和3年度新型コロナウイルス感染症対策事業補助金をはじめとする国・県補助金が増額したことで、経営の健全性を示す経常収支比率は17.1ポイント増の117.8%となり、健全経営の水準とされる100%を上回っています。

一方、経営の収益性を示す修正医業収支比率は、医業収益が減少したことに加え、退職給付費の増加により医業費用が増加したこと等により、3.8ポイント減の74.1%となりました。

また、施設の活用度合いを示す病床利用率は、新型コロナウイルス感染症の拡大による急を要さない入院の制限等の影響により1.8ポイント減の46.9%となりました。

未だ新型コロナウイルス感染症の収束の見通しが立たない状況ではありますが、積極的な医師招聘や経費削減につとめ、医業収益の改善、病床利用率の向上を図っていきます。

<経営指標の推移>

	H29	H30	R1	R2	R3
経常収支比率 【(医業収益+医業外収益)÷医業費用+医業外費用×100】	102.6%	103.6%	97.6%	100.7%	117.8%
修正医業収支比率 【(医業収益-他会計負担金)÷医業費用×100】	85.5%	84.4%	81.2%	77.9%	74.1%
病床利用率 【年延入院患者数÷年延病床数×100】	51.4%	54.8%	52.8%	48.7%	46.9%

経常収支比率・修正医業収支比率・病床利用率の推移

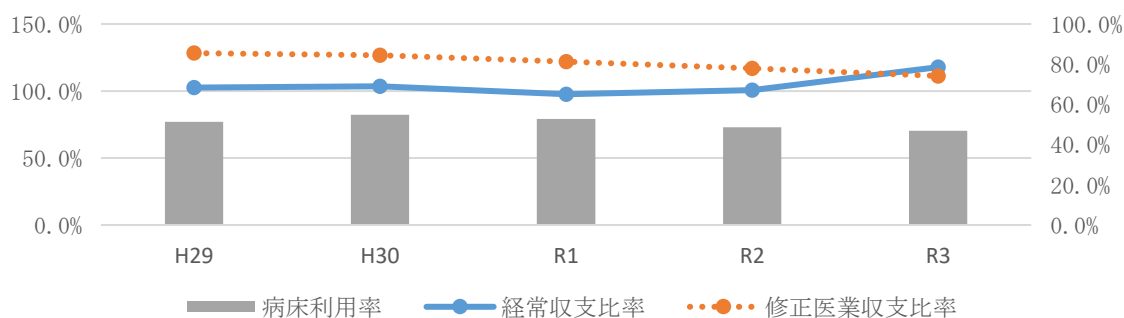

③ 議会議決事項

議案番号	件名	提出年月日	議決年月日
第118号	令和2年度新城市病院事業会計決算認定	3・8・31	3. 9. 17
第97号	令和3年度新城市病院事業会計補正予算（第1号）	3・8・31	3. 9. 17
第150号	令和3年度新城市病院事業会計補正予算（第2号）	3・12・10	3. 12. 24
第15号	令和3年度新城市病院事業会計補正予算（第3号）	4. 2. 25	4. 2. 25
第36号	令和4年度新城市病院事業会計予算	4. 2. 25	4. 3. 22

④ 施設基準の届出事項

受付年月日	届出先	件名	算定開始年月日	受理番号	備考
3. 6. 24	東海北陸厚生局長	後発医薬品使用体制加算 1 の施設基準に係る届出	3. 7. 1	(後発使 1) 第159号	
3. 7. 27	東海北陸厚生局長	後発医薬品使用体制加算 2 の施設基準に係る届出	3. 8. 1	(後発使 2) 第109号	
3. 10. 29	東海北陸厚生局長	後発医薬品使用体制加算 3 の施設基準に係る届出	3. 11. 1	(後発使 3) 第75号	
4. 1. 19	東海北陸厚生局長	後発医薬品使用体制加算 2 の施設基準に係る届出	4. 2. 1	(後発使 2) 第120号	

⑤ 職員に関する事項

(イ) 職員数及び異動状況 (定数237人)

職 種	3.4.1 現 在	採用者	任用者	退職者	4.3.31 現 在	3.3.31 現 在	比較	備考
医師	22	1		1	22	24	△ 2	
歯科医師	1				1	1	0	
小 計	23	1	0	1	23	25	△ 2	
薬剤師	4	1			5	4	1	
診療放射線技師	(1) 12				(1) 12	(2) 12	△ (1) 0	
臨床検査技師	(0) 10				(0) 10	(1) 9	△ (1) 1	
臨床工学技士	5				5	5	0	
理学療法士	12	1		1	12	12	0	
作業療法士	5				5	5	0	
歯科衛生士	3				3	3	0	
言語聴覚士	3				3	3	0	
管理栄養士	2				2	2	0	
小 計	(1) 56	(0) 2	(0) 0	(0) 1	(1) 57	(3) 55	△ (2) 2	
看護師	(6) 106				(6) 104	(4) 107	(2) △ 3	
准看護師	(3) 1				(3) 1	(1) 1	(2) 0	
小 計	(9) 107	(0) 1	(0) 0	(0) 3	(9) 105	(5) 108	(4) △ 3	
看護助手	(1) 5				(1) 5		(1) △ 1	
事務員	(1) 21				(1) 21	(1) 20	(0) 1	
合 計	(12) 212	(0) 4	(0) 0	(0) 5	(12) 211	(9) 214	(3) △ 3	

() は、再任用短時間勤務職員の数を外書きしたもの。

(ロ) 職員の平均給与月額

区 分	医 師	医療技術員	看 護 師	事 務 員	技能職員	計
	円	円	円	円	円	円
給与総額	30,963,186	20,146,764	42,388,713	7,874,037	1,521,088	102,893,788
平均給与	1,276,832	355,531	378,189	357,911	250,042	465,407
	人	人	人	人	人	人
年度末人数	23	58	114	22	6	223

⑥ 料金その他供給条件の設定、変更に関する事項

種別番号	公布年月日	事 項	施行年月日
厚生労働省告示第132号	3. 3. 31	厚生労働大臣が指定する病院の病棟並びに厚生労働大臣が定める病院、基礎係数、機能評価係数Ⅰ、機能評価係数Ⅱ及び激変緩和係数の一部を改正する件（告示）	3. 4. 1
厚生労働省告示第181号	3. 4. 20	厚生労働大臣が定める傷病名、手術、処置等及び定義副傷病名及び厚生労働大臣が指定する病院の病棟における療養に要する費用の額の算定方法第一項第五号の規定に基づき厚生労働大臣が別に定める者の一部を改正する件（告示）	3. 4. 21
厚生労働省告示第200号	3. 5. 18	厚生労働大臣が定める傷病名、手術、処置等及び定義副傷病名及び厚生労働大臣が指定する病院の病棟における療養に要する費用の額の算定方法第一項第五号の規定に基づき厚生労働大臣が別に定める者の一部を改正する件（告示）	3. 5. 19
厚生労働省告示第308号	3. 8. 11	厚生労働大臣が定める傷病名、手術、処置等及び定義副傷病名及び厚生労働大臣が指定する病院の病棟における療養に要する費用の額の算定方法第一項第五号の規定に基づき厚生労働大臣が別に定める者の一部を改正する件（告示）	3. 8. 12
厚生労働省告示第308号	3. 8. 11	厚生労働大臣が定める傷病名、手術、処置等及び定義副傷病名及び厚生労働大臣が指定する病院の病棟における療養に要する費用の額の算定方法第一項第五号の規定に基づき厚生労働大臣が別に定める者の一部を改正する件（告示）	3. 8. 12
厚生労働省告示第326号	3. 8. 31	厚生労働大臣が指定する病院の病棟並びに厚生労働大臣が定める病院、基礎係数、機能評価係数Ⅰ、機能評価係数Ⅱ及び激変緩和係数の一部を改正する件（告示）	3. 9. 1
厚生労働省告示第324号	3. 8. 31	特定保険医療材料及びその材料価格（材料価格基準）の一部を改正する件（告示）	3. 9. 1
厚生労働省告示第389号	3. 11. 24	厚生労働大臣が指定する病院の病棟並びに厚生労働大臣が定める病院、基礎係数、機能評価係数Ⅰ、機能評価係数Ⅱ及び激変緩和係数の一部を改正する件（告示）	3. 11. 25
厚生労働省告示第420号	3. 12. 28	厚生労働大臣が指定する病院の病棟並びに厚生労働大臣が定める病院、基礎係数、機能評価係数Ⅰ、機能評価係数Ⅱ及び激変緩和係数の一部を改正する件（告示）	4. 1. 1

(2) 工 事

① 建設工事の概況

(消費税込)

工 事 名	施 工 内 容	金 額	着 手	完 了	備 考
		円			
空調改修工事	外来棟空調改修工事	(24,487,000) 60,247,000	(2.12.10) 3.3.22	3.5.18	
空調改修工事	南病棟空調改修工事	(44,880,000) 112,200,000	3.12.28	4.8.29 (予定)	

複数年契約のものについては、全体の契約額に加え、当年度分を括弧書にて表記し、契約変更のあるものについては、最新変更契約年月日に加え、当初契約年月日を括弧書にて表記

② 保存工事の概況

(100万円以上 消費税込)

工 事 名	施 工 内 容	金 額	着 手	完 了	備 考
		円			
建物附属設備修繕	自転車置場屋根修繕	1,155,000			
医療器械修繕	超音波画像診断装置修理	1,320,000			
建物附属設備修繕	貯湯槽TS-02伝熱管コイル取替修繕	1,298,000			
建物附属設備修繕	オペ系統チラーユニット (RE-02a) 圧縮機取替修繕	7,425,000			

(3) 業 務

① 業務量

(イ) 入院及び外来患者数（令和3年4月1日から令和4年3月31日まで）

区 分	当 年 度		前 年 度		増 減	前年度対比
	患者延数	1日平均	患者延数	1日平均		
入 院	34,076	93.4	35,349	96.8	△ 1,273	96.4
外 来	62,545	258.5	62,269	256.3	276	100.4
合 計	96,621	351.8	97,618	353.1	△ 997	99.0

(ロ) 病類別入院状況（令和3年4月1日から令和4年3月31日まで）

区 分	一 般
定 床 数	199 床
患 者 延 数	34,076 人
一 日 平 均	93.4 人
利 用 率	46.9 %

(ハ) 各科別患者数（令和3年4月1日から令和4年3月31日まで）

区 分	入 院		外 来		合 計	
	患者延数	1日平均	患者延数	1日平均	患者延数	1日平均
内 科	30,193	82.7	26,499	109.5	56,692	192.2
精 神 科	0	0.0	7,030	29.0	7,030	29.0
小 児 科	0	0.0	4,734	19.6	4,734	19.6
消化器・外科	3,170	8.8	7,341	30.3	10,511	39.1
整形外科	0	0.0	3,359	13.9	3,359	13.9
脳神経外科	301	0.8	1,450	6.0	1,751	6.8
皮 膚 科	0	0.0	1,462	6.1	1,462	6.1
泌尿器科	0	0.0	2,363	9.8	2,363	9.8
産婦人科	5	0.0	2,230	9.2	2,235	9.2
眼 科	0	0.0	526	2.2	526	2.2
耳鼻いんこう科	0	0.0	2,906	12.0	2,906	12.0
歯科口腔外科	407	1.1	1,799	7.4	2,206	8.5
放射線科	0	0.0	846	3.5	846	3.5
リハビリテーション科	0	0.0	0	0.0	0	0.0
合 計	34,076	93.4	62,545	258.5	96,621	351.9
備 考	診療日数 入院 365 日 外来 242 日					

② 事業収入に関する事項

(消費税抜)

区 分	当 年 度		前 年 度		比 較	
	金 額	構成比率	金 額	構成比率	増 減	前年度対比
	円	%	円	%	円	%
入 院 収 益	1,414,466,732	32.3	1,516,432,594	41.1	△ 101,965,862	93.3
外 来 収 益	1,016,660,040	23.2	991,406,112	26.9	25,253,928	102.5
その他医業収益	220,605,426	5.1	200,840,021	5.4	19,765,405	109.8
受取利息配当金	1,613,530	0.0	2,284,599	0.1	△ 671,069	70.6
他会計負担金	318,157,000	7.3	337,405,000	9.1	△ 19,248,000	94.3
他会計補助金	290,487,000	6.6	210,995,000	5.7	79,492,000	137.7
補 助 金	946,945,925	21.7	254,120,240	6.9	692,825,685	372.6
患者外給食収益	358,584	0.0	902,069	0.0	△ 543,485	39.8
長期前受金戻入	122,874,244	2.8	110,317,105	3.0	12,557,139	111.4
その他医業外収益	42,285,945	1.0	38,570,435	1.0	3,715,510	109.6
固定資産売却益	0	0.0	200,000	0.0	△ 200,000	0.0
その他特別利益	197,204	0.0	28,125,493	0.8	△ 27,928,289	0.7
合 計	4,374,651,630	100.0	3,691,598,668	100.0	683,052,962	118.5

③ 事業費用に関する事項

(消費税抜)

区 分	当 年 度		前 年 度		比 較	
	金 額	事業収入に対する割合	金 額	事業収入に対する割合	増 減	前年度対比
	円	%	円	%	円	%
給 与 費	2,191,195,268	50.1	2,169,321,223	58.8	21,874,045	101.0
材 料 費	439,891,671	10.1	413,256,249	11.2	26,635,422	106.4
経 費	622,578,354	14.2	595,472,772	16.1	27,105,582	104.6
減価償却費	288,046,619	6.6	280,361,840	7.6	7,684,779	102.7
資産減耗費	3,528,500	0.1	3,162,479	0.1	366,021	111.6
研究研修費	5,846,685	0.1	7,594,140	0.2	△ 1,747,455	77.0
支払利息及び 企業債取扱諸費	30,577,262	0.7	41,340,490	1.1	△ 10,763,228	74.0
患者外給食材料費	1,525,924	0.0	1,580,136	0.0	△ 54,212	96.6
院内保育所施設運営費	10,830,556	0.2	11,007,543	0.3	△ 176,987	98.4
交 付 金	152,000	0.0	228,000	0.0	△ 76,000	66.7
貸倒引当金繰入額	3,600,000	0.1	1,800,000	0.1	1,800,000	200.0
雑 損 失	116,652,886	2.7	112,371,834	3.0	4,281,052	103.8
固定資産売却損	0	0.0	0	0.0	0	--
過年度損益修正損	0	0.0	0	0.0	0	--
その他特別損失	0	0.0	0	0.0	0	--
予 備 費	0	0.0	0	0.0	0	--
合 計	3,714,425,725	84.9	3,637,496,706	98.5	76,929,019	102.1

④ その他主要な事項

本年度該当なし

(4) 会 計

① 重要契約の要旨

(イ) 工事関係

(消費税込)

契約年月日	契約金額	契約の内容	契約の相手方
(2.12.10)	円 (24,487,000)	外来棟空調改修工事	松井建拓(株)
3.3.22	60,247,000		
3.12.28	(44,880,000) 112,200,000	南病棟空調改修工事	松井建拓(株)

複数年契約のものについては、全体の契約額に加え、当年度分を括弧書にて表記し、契約変更のあるものについては、最新変更契約年月日に加え、当初契約年月日を括弧書にて表記

(ロ) 資産購入関係

(200万円以上 消費税込)

契約年月日	契約金額	契約の内容	契約の相手方
	円		
3.5.27	2,942,500	血液ガス分析装置	大誠医科器械(株)
3.5.27	4,950,000	全自動尿中有形成成分分析装置	アルフレッサ(株) 豊橋支店
3.5.27	6,985,000	密閉式自動固定包埋装置・パラフィン包埋ブロック作成装置	協和医科器械(株) 豊橋支店
3.6.11	5,940,000	超音波診断装置	(株)三輪器械
3.6.15	25,960,000	全自動化学発光免疫装置	アルフレッサ(株) 豊橋支店
3.6.15	3,201,000	検査分析装置オンライン接続導入	NECネクサソリューションズ(株)
3.8.10	3,245,000	陰圧装置	(株)三輪器械
3.9.17	3,960,000	陰圧装置	(株)三輪器械
3.9.29	18,920,000	デジタルX線TVシステム	キヤノンメディカルシステムズ(株)
3.9.29	3,619,000	歯科用ユニット	ササキ(株) 豊橋支店
3.9.29	2,068,000	骨折治療用ドリル	協和医科器械(株) 豊橋支店
3.11.4	3,795,000	超音波診断装置	(株)三輪器械
3.11.24	13,530,000	仮想インターネットシステム	(株)T's products
4.1.14	3,850,000	読影端末	(株)NOBORI
4.2.28	2,607,000	泌尿器科検診台	(株)三輪器械
4.2.28	5,995,000	高周波焼灼電源装置	(株)三輪器械

② 企業債及び一時借入金の概況

(イ) 企業債

前年度末残高	本年度借入高	本年度償還高	本年度末残高
円 1,251,179,905	円 117,100,000	円 386,314,646	円 981,965,259

(ロ) 一時借入金

前年度末残高	本年度借入限度額	本年度借入高	本年度末残高
円 0	円 500,000,000	円 0	円 0

8 令和3年度新城市病院事業会計キャッシュ・フロー計算書

(令和3年4月1日から令和4年3月31日まで)

(単位：円)

I	業務活動によるキャッシュ・フロー	
	当年度純利益 (△は損失)	660,225,905
	減価償却費	287,507,913
	長期前払消費税償却	12,703,466
	修学金返還免除額	5,400,000
	固定資産除却費	3,528,500
	退職給付引当金の増減額 (△は減少)	55,471,126
	修繕引当金の増減額 (△は減少)	△ 9,130,000
	貸倒引当金の増減額 (△は減少)	△ 1,443,370
	賞与引当金の増減額 (△は減少)	△ 3,592,541
	法定福利費引当金の増減額 (△は減少)	△ 427,293
	長期前受金戻入額	△ 122,874,244
	受取利息及び受取配当金	△ 1,013,530
	支払利息	30,577,262
	未収金の増減額 (△は増加)	△ 196,418,912
	未払金の増減額 (△は減少)	△ 74,296,784
	たな卸資産の増減額 (△は増加)	△ 4,307,773
	破産更生債権等の増減額 (△は増加)	628,832
	その他	△ 15,829,273
	小計	626,709,284
	利息及び配当金の受取額	1,013,530
	利息の支払額	△ 30,576,794
	業務活動によるキャッシュ・フロー	597,146,020
II	投資活動によるキャッシュ・フロー	
	有形固定資産の取得による支出	△ 157,198,322
	長期貸付金の貸付による支出	△ 5,100,000
	長期貸付金の回収による収入	2,350,000
	国庫補助金等による収入	11,700,300
	寄附金による収入	453,750
	一般会計又は他の特別会計からの繰入金による収入	287,544,000
	その他投資の取得による支出	△ 221,000
	その他投資の回収による収入	341,000
	投資活動によるキャッシュ・フロー	139,869,728
III	財務活動によるキャッシュ・フロー	
	建設改良企業債による収入	117,100,000
	建設改良企業債の償還による支出	△ 386,314,646
	リース債務の支払による支出	△ 4,593,163
	財務活動によるキャッシュ・フロー	△ 273,807,809
IV	資金増加(減少)額	463,207,939
V	資金期首残高	2,353,075,471
VI	資金期末残高	2,816,283,410

9 令和3年度新城市病院事業収益費用明細書

(1) 収益的収入及び支出

収 益

(消費税抜 単位：円)

款	項	目	節	金 額	備 考
1	病院事業			4,374,651,630	
収 益	1 医業収益			2,651,732,198	
		1 入院収益		1,414,466,732	
			1 入院収入	1,414,466,732	
		2 外来収益		1,016,660,040	
			1 外来収入	1,016,660,040	
		3 その他		220,605,426	
		医業収益			
			1 室料差額収益	64,289,705	
			2 公衆衛生活動収益	82,625,706	
			3 医療相談収益	43,392,118	
			4 受託検査 施設利用収益	239,306	
			5 他会計負担金	18,962,000	
			6 その他医業収益	11,096,591	
	2 医業外収益			1,722,722,228	
		1 受取利息 配当金		1,613,530	
			1 預金利息	1,013,530	
			2 有価証券利息	600,000	
		2 他会計負担金		318,157,000	
			1 他会計負担金	318,157,000	
		3 他会計補助金		290,487,000	
			1 他会計補助金	290,487,000	
		4 補助金		946,945,925	
			1 補助金	946,945,925	
		5 患者外給食 収益		358,584	
			1 患者外給食収益	358,584	
		6 長期前受金 戻入		122,874,244	
			1 工事負担金戻入	491,112	
			2 国庫補助金戻入	3,743,248	
			3 県補助金戻入	11,899,820	
			4 その他長期前受金戻入	106,740,064	
		7 その他医業外 収益		42,285,945	
			1 不用品売却収益	0	
			2 その他医業外収益	42,285,945	
	3 特別利益			197,204	
		1 固定資産 売却益		0	
			1 固定資産売却益	0	

款	項	目	節	金額	備考
		2 その他		197,204	
		特別利益	1 その他長期前受金戻入	0	
			2 貸倒引当金戻入益	197,204	
収益的収入 合計				4,374,651,630	

費用

(消費税抜 単位：円)

款	項	目	節	金額	備考
1	病院事業			3,714,425,725	
費用	1	医業費用		3,551,087,097	
		1	給与費	2,191,195,268	
			1 給料	832,726,946	予算額 907,758,000
			(1) 医師給	132,852,362	
			(2) 看護師給	410,162,616	
			(3) 医療技術員給	198,008,896	
			(4) 事務員給	75,887,312	
			(5) 技能職員給	15,815,760	
			2 手当	627,940,881	予算額 719,361,000
			(1) 医師手当	281,865,994	
			(2) 看護師手当	198,785,914	
			(3) 医療技術員手当	97,033,273	
			(4) 事務員手当	39,964,761	
			(5) 技能職員手当	10,290,939	
			3 報酬	208,716,181	予算額 249,938,000
			4 法定福利費	276,175,657	予算額 307,704,000
			5 退職給付費	121,322,659	
			6 賞与引当金繰入額	105,171,503	
			7 法定福利費引当金繰入額	19,141,441	
		2	材料費	439,891,671	
			1 薬品費	276,503,024	
			2 診療材料費	140,161,934	
			3 給食材料費	20,001,993	
			4 医療消耗備品費	3,224,720	
		3	経費	622,578,354	
			1 厚生福利費	4,109,866	
			2 報償費	0	
			3 旅費交通費	6,362,302	
			4 職員被服費	336,897	
			5 消耗品費	12,785,390	
			6 消耗備品費	6,353,386	
			7 光熱水費	62,032,077	
			8 燃料費	28,703,648	

款	項	目	節	金額	備考
			9 食糧費	0	
			10印刷製本費	335,108	
			11修繕費	17,745,875	実支出額 26,875,875
			12保険料	6,266,371	
			13賃借料	78,092,346	
			14通信運搬費	6,267,186	
			15委託料	373,361,954	
			16諸会費	1,965,510	
			17交際費	282,683	予算額 1,000,000
			18広告料	0	
			19手数料	8,281,586	
			20公課費	72,400	
			21負担金	8,208,307	
			22貸倒引当金繰入額	985,462	
			23賠償金	30,000	
			24雑費	0	
		4 減価償却費		288,046,619	
			1 有形固定資産 減価償却費	281,369,517	
			2 リース資産 減価償却費	4,482,591	
			3 無形固定資産 減価償却費	2,194,511	
		5 資産減耗費		3,528,500	
			1 たな卸資産減耗費	0	
			2 固定資産除却費	3,528,500	
		6 研究研修費		5,846,685	
			1 図書費	2,292,183	
			2 旅費	959,644	
			3 研究雑費	2,594,858	
	2 医業外費用			163,338,628	
		1 支払利息及び 企業債取扱諸費		30,577,262	
			1 企業債利息	30,575,180	
			2 リース支払利息	2,082	
		2 患者外給食 材料費		1,525,924	
			1 患者外給食材料費	1,525,924	

款	項	目	節	金額	備考
		3 院内保育所 施設運営費		10,830,556	
			1 給食材料費	309,988	
			2 消耗品費	26,200	
			3 消耗備品費	186,180	
			4 光熱水費	192,630	
			5 燃料費	22,137	
			6 印刷製本費	12,300	
			7 修繕費	0	
			8 保険料	4,560	
			9 賃借料	49,430	
			10 通信運搬費	11,585	
			11 委託料	10,009,182	
			12 手数料	6,364	
		4 交付金		152,000	
			1 交付金	152,000	
		5 貸倒引当金 繰入額		3,600,000	
			1 貸倒引当金繰入額	3,600,000	
		6 雑損失		116,652,886	
			1 不用品売却原価	0	
			2 その他雑損失	116,652,886	
		3 特別損失		0	
		1 固定資産 売却損		0	
			1 固定資産売却損	0	
		2 過年度損益 修正損		0	
			1 過年度損益修正損	0	
		4 予備費		0	
			1 予備費	0	
			1 予備費	0	
収益の支出 合計				3,714,425,725	

(2) 資本的収入及び支出

収 入

(消費税抜 単位：円)

款	項	目	節	金 額	備 考
1	資本的収入			419,489,050	
	1	補助金		11,700,300	
		1	国県補助金	11,700,300	
			1 国県補助金	11,700,300	
	2	企業債		117,100,000	
		1	企業債	117,100,000	
			1 企業債	117,100,000	
	3	出資金		0	
		1	他会計出資金	0	
			1 他会計出資金	0	
	4	負担金		287,544,000	
		1	他会計負担金	287,544,000	
			1 他会計負担金	287,544,000	
	5	その他収入		2,691,000	
		1	その他収入	2,691,000	
			1 その他収入	2,691,000	
	6	固定資産売却代金		0	
		1	医療器械売却代金	0	
			1 医療器械売却代金	0	
	7	寄附金		453,750	
		1	寄附金	453,750	
			1 寄附金	453,750	
資本的収入 合 計				419,489,050	

支 出

(消費税抜 単位：円)

款	項	目	節	金額	備考
1	資本的支出			582,582,456	
	1	建設改良費		190,946,810	
		1	病院改築事業費	63,560,908	
			1 工事請負費	40,800,000	
			2 繰越工事請負費	22,260,908	
			3 委託料	500,000	
		2	資産購入費	121,471,300	
			1 医療器械購入費	100,120,900	
			2 庁用備品購入費	14,969,400	
			3 無形固定資産購入費	4,610,000	
			4 厨房器械購入費	1,771,000	
		3	リース資産 購入費	5,914,602	
			1 リース資産購入費	5,914,602	
	2	投資		5,321,000	
		1	長期貸付金	5,100,000	
			1 貸与金	5,100,000	
		2	その他投資	221,000	
			1 その他投資	221,000	
	3	企業債償還金		386,314,646	
		1	企業債償還金	386,314,646	
			1 企業債償還金	386,314,646	
資本的支出 合計				582,582,456	

10 令和3年度 新城市

(1) 有形固定資産明細書

資産の種類	年度当初現在高	当年度増加額	当年度減少額	年度末現在高
	円	円	円	円
土地	65,675,755	0	0	65,675,755
建物	5,797,236,534	0	0	5,797,236,534
建物附属設備	4,711,464,206	22,760,908	0	4,734,225,114
構築物	217,455,736	0	0	217,455,736
器械備品	2,401,928,582	115,593,300	69,790,000	2,447,731,882
車両	16,917,802	1,268,000	780,000	17,405,802
リース資産	81,348,118	0	26,844,079	54,504,039
建設仮勘定	32,509,092	63,560,908	22,760,908	73,309,092
合計	13,324,535,825	203,183,116	120,174,987	13,407,543,954

(2) 無形固定資産明細書

資産の種類	年度当初現在高	当年度増加額	当年度減少額
	円	円	円
ソフトウェア	6,000,409	0	960,000
リース資産	3,131,124	0	695,805
その他無形固定資産	0	4,610,000	538,706
合計	9,131,533	4,610,000	2,194,511

(3) 投資その他の資産明細書

資産の種類	年度当初現在高	当年度増加額
	円	円
投資有価証券	99,905,000	0
長期貸付金	16,050,000	10,500,000
長期前払消費税	254,069,337	16,822,474
破産更生債権等	0	637,992
その他の投資その他の資産	1,368,000	221,000
合計	371,392,337	28,181,466

病院事業固定資産明細書

(消費税抜)

減価償却累計額			年度末償却未済高	備考
当年度増加額	当年度減少額	累計		
円	円	円	円	
0	0	0	65,675,755	
129,191,712	0	3,871,032,626	1,926,203,908	
9,598,663	0	4,408,817,752	325,407,362	
2,575,558	0	182,800,447	34,655,289	
139,772,930	66,300,500	1,841,991,456	605,740,426	
230,654	741,000	14,637,912	2,767,890	
4,482,591	26,844,079	40,173,822	14,330,217	
0	0	0	73,309,092	
285,852,108	93,885,579	10,359,454,015	3,048,089,939	

(消費税抜)

当年度減価償却高	年度末現在高	備考
円	円	
0	5,040,409	
	2,435,319	
	4,071,294	
0	11,547,022	

(消費税抜)

当年度減少額	年度末現在高	備考
円	円	
0	99,905,000	
11,350,000	15,200,000	
12,703,466	258,188,345	
637,992	0	
341,000	1,248,000	
25,032,458	374,541,345	

1 1 令和3年度 新城市

種 類	発行年月日	発行総額	償 還 高	
			当年度償還高	償還高累計
		円	円	円
平成4年度 特別地方債	H5. 3. 25	1,250,000,000	76,861,342	1,169,719,557
平成5年度 特別地方債	H6. 3. 23	2,800,000,000	155,465,007	2,471,680,313
平成6年度 特別地方債	H7. 3. 20	350,000,000	20,053,845	283,998,813
平成7年度 特別地方債	H8. 3. 11	550,000,000	27,544,663	430,794,386
平成21年度 縁故債	H22. 3. 25	18,400,000	1,548,000	18,400,000
平成21年度 特別地方債	H22. 3. 25	5,200,000	603,453	5,200,000
平成28年度 特別地方債	H29. 3. 30	21,900,000	2,190,000	10,950,000
平成30年度 特別地方債	H31. 3. 28	369,900,000	73,980,000	221,940,000
平成30年度 特別地方債	H31. 3. 28	24,400,000	4,066,666	12,200,002
平成30年度 特別地方債	H31. 3. 28	19,700,000	4,925,000	14,775,000
令和2年度 特別地方債	R3. 3. 25	35,700,000	3,570,000	3,570,000
令和2年度 特別地方債	R3. 3. 25	78,400,000	13,066,670	13,066,670
令和2年度 特別地方債	R3. 7. 29	24,400,000	2,440,000	2,440,000
令和3年度 特別地方債	R4. 3. 24	47,300,000	0	0
令和3年度 特別地方債	R4. 3. 30	45,400,000	0	0
計		5,640,700,000	386,314,646	4,658,734,741

病院事業企業債明細書

未償還残高	発行価額	利 率	償還終期	備 考 (償還期間及び事業名)
円	円	年 %		
80,280,443	—	4.40	R5.3.25	30 市民病院整備事業 (増改築工事)
328,319,687	—	3.65	R6.3.1	30 市民病院整備事業 (増改築工事)
66,001,187	—	4.65	R7.3.1	30 市民病院整備事業 (増改築工事)
119,205,614	—	3.15	R8.3.1	30 市民病院整備事業 (増改築工事)
0	—	1.50	R4.3.25	12 市民病院整備事業 (増改築工事) 借換
0	—	1.10	R4.3.1	12 過疎対策事業 (セントラルモニタ)
10,950,000	—	0.01	R9.3.20	10 市民病院整備事業 (駐車場工事)
147,960,000	—	0.01	R6.3.20	5 市民病院整備事業 (電子カルテ)
12,199,998	—	0.01	R7.3.20	6 市民病院整備事業 (調剤支援システム)
4,925,000	—	0.01	R5.3.20	4 市民病院整備事業 (多項目自動血球分析装置等)
32,130,000	—	0.04	R13.3.20	10 市民病院整備事業 (外来棟空調改修工事)
65,333,330	—	0.004	R9.3.20	6 市民病院整備事業 (CT、電動ベッド)
21,960,000	—	0.020	R13.3.20	10 市民病院整備事業 (外来棟空調改修工事)
47,300,000	—	0.020	R9.3.20	5 市民病院整備事業 (臨床検査課医療器械)
45,400,000	—	0.080	R13.3.20	9 市民病院整備事業 (南病棟空調機改修工事)
981,965,259				

